京城日報
夕刊
五月二十二日（木）
編輯兼印刷發行人　小川三之介
發行所　京城府大平通一丁目　京城日報社

時計完全修理
御一報次第參上
京城本町　村木時計店修理部
電話本局四〇一・七七三

秩父宮殿下御來鮮

けふ、朝鮮の地に第一歩を印せらる

有資格者に賜謁のゝち一路統軍亭に向はせらる　沿道には市民堵列

【新義州特電】新緑かほる國境の新義州館に御假泊の夢をむすばせられた秩父宮殿下には午前八時五十分（朝鮮時間）御伺候の上原師團長、大村鐵道局長、森岡警務局長、外山憲兵司令官、中村軍參謀長、石川平北知事、井上新義州稅關長、長島新義州地方法院檢事正に單獨に賜謁を賜ひ、新義州有資格者卅五名に對し謁を賜はつた後、午前九時自動車にて新義州館を御出發、鐵橋御通過、新義州綠町より停車場通りの御道筋に堵列の守備隊、在鄕軍人團、青年訓練所員、新義州消防隊、各學校生徒、公職者、婦人會の各團體その他奉迎の市民に對し車中より一々御會釋遊ばされ義州街道を一路統軍亭に向はせられた

戰蹟講話を御聽取遊ばし　御辨當にて晝食を召さる

【義州特電】二十二日朝新義州館を自動車で御出發遊ばされた秩父宮殿下には午前九時五十六分義州御到着、義州公會堂前で御下車、それへ整列の官公職者、在鄕軍人、義勇消防手、各學校生徒、婦人會員及面民に御會釋遊ばされつゝ、第二守備隊長の御誘導にて統軍亭に入らせられ、有資格者九名に對し列立拜謁を賜ひたる後、前に到着してゐた陸軍大學生徒に列せられて杉生砲兵大佐の戰蹟講話を御聽取遊ばされ、眼下に流るゝ鴨綠江を隔てゝ對岸に横はる虎山、九連城等自然のなせる要害を御展望遊ばされ日清、日露の兩戰役における我軍の惡戰苦闘をしのばせられ御感慨深げにあらせられた、同十一時廿分講話を終つても殿下には學生班と共に御立ちのまゝ御携帶の御辨當にて御晝食を召され、それより忠魂碑に御參拜遊ばされ再び公園廣場に御下り遊ばされ、それにて自動車に御乘車、正午盛んなる奉送の裡を御歸途につかせられた

二十三日京城御着

朝鮮軍司令部發表

秩父宮殿下には陸軍大學生一行と共に二十三日午前安東驛御發、列車中より平壤附近日清戰爭平壤戰跡を御展望の上京城驛に御著直ちに御宿所朝鮮ホテルに入らせらるゝ御豫定である

京城府が獻上

秩父宮殿下の御入城に際し京城府では殿下御來城記念の御印とし特に京城府および組紐株式會社において謹製したる京城府章の御紋羽二重一匹を獻上申上ぐる豫定である

奉迎の辭を府尹が放送

二十三日午後七時廿五分關水京城府尹は京城放送局より秩父宮殿下御來城に就き奉迎の辭を放送する筈である

安東驛御着の秩父宮殿下
安東神社に成らせられた殿下

參議官會議で海相は態度を決す

第二次會見でも明答を避け　軍部は頗る緊張す

【東京電報】財部海相は二十一日午後一時半臨時閣議散會後海軍省に歸り直に大臣室で加藤軍令部長と第二次會見を行ひ會見中途岡田軍事參議官も加はりここに海軍三巨頭間の密議が時餘に亘つて行はれた後海相は霞ケ關の官邸に入り山梨次官を招致して再び岡田大將と統帥權問題に關し凝議し一方加藤軍令部長は末次次長と部長室において協議を遂げる等海軍部內は極めて緊張せる空氣が漲ふたが會見の內容につき仄聞するに**第一次會見において財部海相が加藤軍令部長に對し即答を避けた統帥權問題に關する態度については海相は依然明答を避けたのみならず非公式軍事參議官會合の點についても軍令部長の督促に對し海相は開催日の決定を留保したもの、如く**統帥權の解釋を繞る統帥權問題に對する**財部海相の態度は閣員の一人として政府從來の方針を支持せざるを得ざる立場にあると共に他方において軍部大臣として軍令部の統帥權擁護の主張にも共鳴せざるを得ない地位にあるものにして**海相は何れに組するも得ざる苦境にあり、而して岡田大將はこの間の極めて機微なる關係に處して海軍內部にみにくき葛藤の惹起するが如きことなきやう斡旋してゐるが結局海相の態度が如何に決定するに拘らず非公式軍事參議官の會合は徒にこれを遷延するを得ざる事情にあるので近くこれを開催しこれにより軍事參議官會議の意向を右か左か明かにすることになれば**財部海相も初めて軍事參議官の大勢に從つてその態度を決定す**べく而して今日の形勢を以てすれば軍事參議官の大勢は軍令部長の主張を強く支持しつゝあるもの、如くであるから軍部の總らざる強硬主張は政府にとり俄かに樂觀を許さゞるものがあると見られてゐる

海相官邸を辭する加藤軍令部長

七月二十日以前に樞府通過の見込み

政府は樂觀的態度を持し　法制局に審議を命ず

【東京電報】政府は對海軍關係も稍々好轉し樞府も結局ロンドン條約を承認するものと見て大體樂觀的態度を持し二十一日法制局に條約文の審議を命じたが六月十八日歸朝の若槻首席全權より詳細說明を聽取した後直ちに樞府御諮詢奏請の手續きを執り此の夏休み（七月二十日より）以前に樞府通過の運びに漕ぎつける意向である。而して樞府にては將來國防に遺憾なからんことを望む程度の決議を附帶せしめられるやも知れぬが、政府の致命傷となるごとき決議は附けまいと見てゐるが、對海軍關係も意外に惡化し或は樞府も統帥權問題に關聯し政府の措置を遺憾とする決意を附することになるやも知れず斯かる場合は政府は自ら憲法干犯の罪を默認する結果となるから斷然これを否認せねばならぬので斯かる時の對策に就いても豫め充分な下準備に努めることゝなつた

財部海相　東郷元帥と會見

【東京電報】財部海相は二十一日午後加藤軍令部長岡田參議官と會見午後五時麴町の自邸に東郷元帥を訪問して軍縮問題、統帥權問題について會見した

會議開催も政府には問題でない

今はたゞ時の問題として萬事を海相に一任

【東京電報】軍事參議官會議開催に就ては近く特命檢閲使問題で開かれることになつてゐるのでその時ロンドン條約を議題とせば別問題であるが條約のみで參議官會議を開いた前例がないので倫敦條約調印後ではたゞ軍令部長、參謀總長列席の上、元帥會議を開いたのみで今回に限り特にこの必要あるとは見られぬしかし何れの會議を開くとしても今更條約そのものに反對することは出來ず結局今回の條約により國防に缺陷ありとせば條約の範圍內で補ふ途を講究し政府にこれに必要な豫算を要求するまでのことだから、政府としては何れの會議が開かるゝとも少しも苦痛はない。要するに政府對軍令部間の確執は時日の經過に從つて自然解決するを以て政府自ら積極的善後策を講ずることなく財部海相を信賴し總べてを一任することとなつて居る

財部海相風邪

第二次會見取やめ

【東京電報】財部海相は風邪のため二十二日は海軍省に登廳せず加藤軍令部長は午前十時登廳したがこのため第三次會見を行ふことを得ずして十一時退廳した、午後よりは岡田參議官が海軍省にて山梨次官、左近司中將等と會見する筈

朝鮮關係の重要法案通過

思想問題を說明した　總監釜山着

【釜山特電】特別議會出席の爲め久しく滯京中であつた兒玉政務總監は廿二日朝釜山入港の連絡船にて令夫人同伴今村內務局長と共に新井驛長の先導にて上陸、竹內知事代理、宮崎府尹、河村檢事正、米原憲兵部長、細崎、脇谷兩博士、渡邊稅關長その他官民多數と各夫人の出迎へのうちに、鄭重な挨拶を交しつゝ、鐵道ホテルに入り副諸團と會見左の如く語り休憩ののち官民の盛んなる見送りのうちに九時發の特急にて歸城した

今回の特別議會における貴族院は特に穩かな空氣のうちに終始した、總選擧後における議會は常に當時の政府がその經綸、抱負を實現する機會であるから、政府の主義方針として緊急に施設を要するものは、議會に上程して協贊を得る、政府的の關係があることはいふをまたないがこれを今回の議會に見れば即ち政府の主張經綸に基づいてゐると思はれる ものは、豫算案中にては第一に義務教育國庫補助であつてこれは地租移讓案の對案とも見られる程重要なものであるが非常な歡迎のうちに通過した、それ以前に日淺しいものは政府の失業救濟案が上程されてゐるがこれは今後の議會と運用に俟つべきものであつて政府多年の主義に基づく經綸の一端として我國の食糧問題解決の一端として朝鮮穀物統制に關する豫算額の低利資金を要する計劃であつて朝鮮豫算とも重大な關係を有し案の內容も性質も頗る緊切な價値をもつてゐるのであるがこれらの重要案が貴衆兩院を通過した、第二には豫算案以外の法律案に於ては產業教育費法案と私設鐵道補助法の改正法案が通過したことである、この如く特別議會に於て朝鮮關係の重要なる諸案が上程され貴衆兩院にて愼重に審議されたことを見ても朝鮮と特別議會とは實に密接な關係があつた、又朝鮮關係のあらゆる方面に深甚な注意を拂つてゐる各議員の質問に對して政府委員として當つた今村、林兩局長の努力に對しても感謝せねばならぬ、自分としては豫算分科委員會にて議員の要求により、朝鮮における思想問題について說明した程度のものであるが朝鮮問題が重要な役割を演じたことは何れも無事に通過したことは欣快に堪へない、なほ私設鐵道補助法案の成立に對し總督府が多額の補助を與へたる後これを買收する點について種々非難する意見もあるが、これは產業開發のため交通網の完成を急ぐ當局として鐵道敷設には一定の公債によらねばならぬ制限があるため、便法として私鐵の敷設を補助せねばならぬことも亦止むを得ぬことであり、現在の如き狀態にあつては國策遂行の上から當然と思はれる

海相說明を拒絕

【東京電報】貴族院研究會政務審查部は軍縮條約に絡む各種問題につき濱口首相が滿足な說明を與へてゐないため財部海相の說明を求めたが海相は上奏前でもあり且上奏後も各關係方面に報告了解を求めねばならぬからと拒絕して來たので同會側では海相の態度にも不滿を持つてゐる

井上藏相入院

來月初旬頃

【東京電報】井上藏相は十二指腸虫驅除のため來月早々帝大病院に入院加療することゝなつた

今秋は御歸鮮

妃殿下の御經過御良好　韓李王職長官談

【釜山特電】二十二日朝釜山入港の連絡船、昌慶丸にて歸鮮した韓李王職長官は李王殿下の御近況について語る

御流產遊ばされた李王妃殿下の其後の御經過は頗る良好にて今では靜かにお庭を散步遊ばされる程になり、近く大磯の御別邸へおいでになり御靜養される御豫定である。未だ何時と日程は決定してをらぬが本年秋には李王殿下も御歸鮮される筈でそれまでに妃殿下の御健康も恢復し御元氣になられたならばお二方御一緒にてお見えになることゝ思はれる

會

富士百景寫眞展覽會　來鮮中の山岳寫眞の第一人者岡田紅陽氏の手になる富士百景寫眞展覽會は來る廿五日から三越樓上に開催

人

◇兒玉政務總監夫妻　東上中の處二十二日朝釜山通過歸任
◇今村內務局長　同上
◇韓李王職長官　同上
◇大村卓一氏（鐵道局長）北鮮方面出張中の處二十二日夕歸任
◇安部民次氏（遞信省簡易保險局事務官）廿一日入城備前屋旅館へ
◇齋藤菊太郎氏（日本地理大系編輯主任）同上
◇長尾作氏（平壤府電氣主事）廿二日朝入城不知火旅館へ
◇大木安造氏（富國徵兵保險三部長）廿一日夕入城天眞樓へ
◇吉崎英蔵氏（山口縣海外移住會社理事）同上
◇村田霞一氏（同社專務理事）同
◇福井武二郎氏（平壤鑛業會長）廿二日朝入城天眞樓へ
◇久保田靜氏（朝鮮水産工務部長）同上
◇長尾伸氏（京都福壽）廿二日朝退城扶餘へ
▲青山緊氏（平壤專賣支局製造課長）事務打合の爲め二十二日朝入城
▲藤田宗次郎氏（京城府勸業課長）內地出張中の處二十二日歸任
◇立田清辰氏（本府圖書課長）南鮮視察を終へ廿二日朝歸任
◇吉田伊三郎氏（土耳古駐在公使）廿二日午前十時發奉天より京城驛通過南行
◇大邱主催渡歐團一行三十二名五月三十一日入城六月一日發北行
◇大北策一氏（鮮滿協會幹事）東上中廿二日朝歸任
◇井上清氏（朝鮮煙草社長）事務視察の爲春川、楊坡方面へ二十二日發出張二十六日歸城の筈
◇岡田紅陽氏（山岳寫眞研究家）廿日入城櫻旅館滯在中の同氏は二十二日朝金剛山へ

あすの天氣（73）

氣壓は滿洲北部と南鮮に高く半島は其の中にあつて氣壓の配置は不安定である北鮮は明北の他は曇つて一般に稍穩である明日は曇り勝である

豫報	曇一時晴
廿二日正午	二三・三（度）
廿二日最低	一〇・〇（度）

刺青傀儡話 【2】

潮山長三作　挿畫　河原塚龜太郎

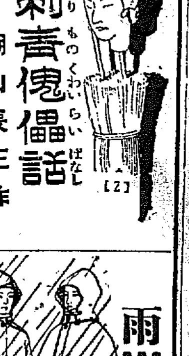

掏摸の奥の手（二）

見れば十間ばかりの先のところで、簾前から出た下町風の娘、夕日の中に鮮やかな後姿をはつかりと浮かみ上つて、とんと立つた。振りの袂の紅抜き友禪が、垂れの長い帶に明るく映つてゐて、白い足首をほのほのと閃かせながら、靜かに向ふへ歩いて行く。

下町の大家の愛娘らしい樣子だが、それが供も連れずにたつた一人、この黄昏の兩國へ用事あり氣に裾前を飛ばせて來て、その急ぎ足も返してしまつた上、別に道を急がうともしない風で、兩側に並んだ水茶屋の軒先から、一軒々々店の中へそつと搜すやうな目を遣つた。が、一體何の爲めなのだらう。

それも自分では却つて人に余り顏を見られまいとするつもりなのか、袖口に入れた手で口から鼻まで覆つて、艶々とした髷を傾けた俯向きかげん、用心深くつゝましやかにしてゐるが、隣から隣へと覗て行く中に、目にはだんだんと失望の色が浮かんで來た。

すでに時刻が時刻、葭茶屋もあらかたは店を片づけてしまつてる。中には茶屋女が縁にもたせてある葭簾を手操り擔げて、あわただしく片づけ最中なのもあるし、わづかにまだ店を張つてゐる所なども、中はほのかな夕影が籠めてゐて、客の頭數さへちらりほらりと淋しかつた。

娘はほうッと溜息して、儚ないやうな顏を澄みきつた夕空へあふむけ、そしてあとさきみまはして差うつむいた。

うしろを振りかへつた時の顏――こちらからそれを見て、辰八はぎよつとした。さつと顏色がかへて

『あッ、いけねえ。お香音さんだ。しまつた』

と思はず口のなかで叫んだ。

お香音といふのは、今江戸で相當大きな藥問屋――いや、それよりも父なる時隱といふ人物が立派な蘭學者である事によつて、一層有名な竹川町長崎屋の娘なのである。

辰八は時隱にもお香音にも面識のある仲だ。今そのお香音の身邊に掏摸の虎松がうかゞひ寄つて、街長の奥の手を揮ひ、帶から着物からまで掏り取つてお香音を素つ裸にさせようとしてゐるのだ。しかも、辰八が虎松をそゝのかしてさうさせてゐるやうな形になつたともいへるから、辰八はとつさに苦ながら地團駄踏んで、明らかに狼狽の色をみせた。

虎松はと見ると、虎松はこそこそと再び茶屋の前に停ひ、娘のやうにそつとお香音の傍を通り越し、その十間ばかり先へ行つて、くるりとこちらへ向きを變へた。そしてなほしきりと水茶屋の軒毎に覗き廻つてゐるお香音の方へ、一足二足と迫つて來る。小鳥を覗ふ猫同然、ぎろりと目を光らせ、いよいよ確實な勝負の前に緊張して仕事にとりかゝつた樣子である。

辰八は虎松の方へ、そんな事はよしてくれといふやうに、あわてゝ兩手を振つたが、虎松には一向通じない風だ。といつて大聲を立てゝ呼ぶ事も出來ない。もう萬事休すとなつてしまつた。掌の脂汗をぎゆつと握りしめながら

『こいつは弱つた』

と、やきもきして、哀れなお香音の後姿を灼さつくやうな目で眺めた。

こちらは虎松、首を垂れて何か考へ込んでゐるかのやうに見せかけ、靜かにお香音の正面へだんだんと迫つて行つた。突き當らうにも擦れ違はうにも、もう一歩と云ふ所、はつと氣のついたお香音が、右へ寄れば虎松も同じ方へ寄り、左へ避ければ左へ踏み出す。二三度同じ事をしてから、虎松はわざとよろけて、お香音の駒下駄の爪先を、りんと強く踏みつけた。

『あ』

と、お香音は驚いて身を退く拍子に、駒下駄を引つくり返らせてやわらかい素足でとんと地びたを踏んだ。

『や、どうも失禮』

よそ行きの聲でわびた虎松、駒下駄の位置を直してやると

『いゝえ』

と、お香音は眞赤になりながら懐紙で足の裏についた泥を拭つてから、背をくつと屈めて下駄を穿く。と、この時だ。虎松の手がさつと風のやうに動いた。只それだけだつた。それだけでお香音の頭から簪を一本、すつとぬき取つてしまつてゐた。

正四位勳三等關口半儀豫而病氣の處藥石無效本日午前零時十五分死去致候間此段謹告候
追而葬儀は廿三日午後五時途中行列を廢し三笠町於善林寺執行可致候
尚遺言により供花放鳥の儀御辭退申上候
昭和五年五月二十二日
嗣子　關口聰
次男　威
三男　仁
親族總代　佐々木憲　岡野精之助　丸山新吉　深澤一郎　岡本至德　長尾戒三　中山勝之助　横田俊夫　林茂樹
友人總代　翟重穎　朴陽　大友歌次　濱崎喜三郎

コロムビア洋樂レコード
六月新譜　第二回
リムスキイ・コルサコフ作　交響組曲　シエエラザード　全六枚　ゴオベエル指揮　パリ音樂院管絃樂團（第一部は二日前の本紙を御覽下さい）
グーノオ作　ファウストより　前奏曲　と　ヴァルス　モラヨーリ指揮　ミラン交響樂團
グレーンジャー作　シェパーヅ・ヘイ　ピーター・鄕の馬丁　作曲者指揮　コロムビア交響樂團
歷史的記念レコード　アニイ・ローリ　水辺ぎ岡より・書翰に縋ふ　ソプラノ獨唱　リリアン・ノルディカ
ヴィターリ作　シャコンヌ・ト短調　ヴァイオリン獨奏　エリイ・ダラ・イ
ピューレスカ　スカルラッティ作　ミヌエット　リュリ作　マダーミ・マンドリン四重奏團
映畫ヴァガボンド・ラヴァーの主題歌　フォックス・トロット　ホワイトマン管絃樂團
其他十數種　詳細は最寄りの特約店にて
日本コロムビア蓄音器株式會社

何がせしめたか？
驚嘆すべき此の安値
石川物產の大廉賣
廿三日より廿五日まで三日間
石川物產商會
京城本町二丁目・電話本局一八八四番

お買物のおついでに……
夕べのそゞろ歩きに……
三中井食堂
（エレベーター）四階

雨!!!　雨!!!　雨！
雨衣の御仕入は日之出印を品が豐富で値が安い
又々値下斷行
（店名御記入御申越次第新型見本進呈）
東京市神田區岩本町十一　市電岩本町交叉點四ツ角
日之出防水布商會
各種防水布製造卸問屋

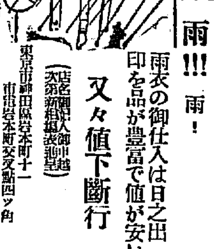

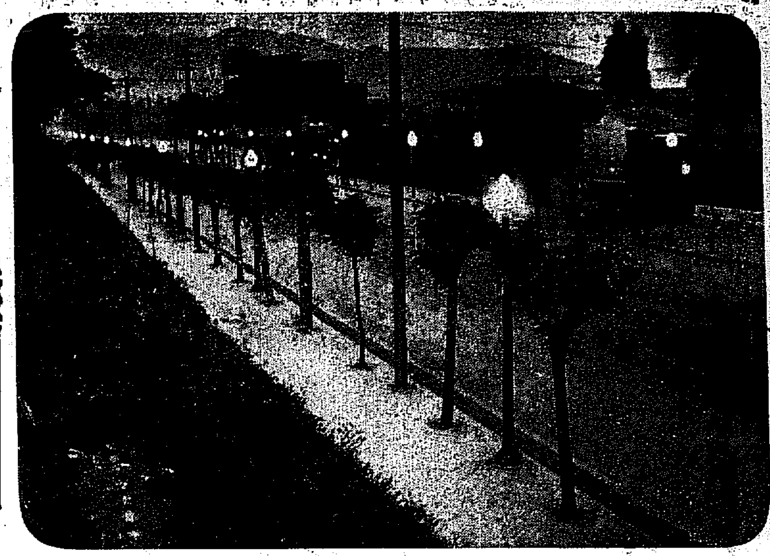

街燈がついた太平通□□□

ガンヂー氏の令息 ナイツ女史らも逮捕

二千名の義勇隊と警官衝突

【ボンベイ二十一日發電】今朝ダラサナ村製鹽所の襲撃を企てた約二千名の義勇隊と、警官隊との間に衝突起り多數の負傷者を出し、且つガンヂー氏令息マニラル氏始め其他義勇隊の幹部が逮捕されたが、それより稍遲れてダラサナ村にて反英運動の指導者女流詩人ナイツ女史も逮捕された

國民協議會の幹部逮捕さる

護送を妨害して 十數名の負傷者を出す

【ボンベイ二十一日發電】二十一日二百名の警官隊は當地における印度國民協議會々場を襲撃し國民協議會の提唱者にして議長たるアナサマジ氏、副議長にして國民協議會々員主事なるチョクシー博士を逮捕した群衆は警官隊に向つて投石し幹部一行をトラックに乘せ護送せんとするのを妨害したが、警官側は混棒をふるつて群衆を解散させた、この騷ぎのために約十數名の負傷者を出した。なほ九十五名の義勇隊はワダラ製鹽所を襲撃したが警官隊の爲全部逮捕された

義勇隊と對戰

印度軍隊を派遣

【ボムベイ廿一日發電】ダラサナの製鹽所襲撃のためボムベイより印度軍隊四百名が同地に派遣されたが二十一日朝義勇隊と對戰義勇隊は三百二十名の負傷者を出した

徹底的に……蠅の退治

衛生第一主義で 本町署の夏の用意

本町署では本年は衛生第一主義を以つてすでに本年春以來『蠅は口から』と野菜類消毒用クロールカルキを

管內 一般に使用させ極力傳染病の豫防に力を注いでゐるがいよ〳〵盛夏に入るに先立つて京城府衛生課と協力して傳染病媒介の溫床ともいふべき蠅の驅除に徹底的力を注ぐことゝなつた、先づその方法としては第一着手として下記の如き日割で下水溝浚渫消毒を行ひ生石灰の乳汁をふりかけ卵の中に

驅除 しやうとし、更に京城府と打合せの上府の衛生課では成虫は國勢調査印蠅取紙約三萬枚（費用三百圓）を全府內に配布して捕蠅する傍ら東大門外龍頭里の汚物試驗場に一間四方もある蠅燒籠十六ケを設へ夜分に蠅を追込み今後石油をふりかけて一晩に二升から七升位づゝ取つて燒き殺すのである。更に蛆虫退治の方法として廢井埋立地に生石灰八百貫乃至一升（費用千三百圓）を入れ夫約一千六百人（費用千二百圓）を使つて

乳汁 となしこれをふりかけて成虫にならぬ中に驅除しやうとしてゐる。この外來月初め頃から各家庭の塵芥箱を三日毎に蒐集して箱の中に蛆虫の生ずる暇がないやうにと飽くまで徹底的に蠅の驅除をやらうとの計劃を立てゝゐる

▲五月二十六日 下水溝浚渫（本町署管內）二丁目、旭町一、二、三丁目、吉野町二丁目、本町一、二丁目、南山町一、二丁目、南大門通二、三丁目、明治町一、二丁目、永樂町一丁目、南米倉町、御成町、蓬萊町一丁目

▲二十七日南大門通四五丁目、大平通二丁目、永樂町二丁目、本町三丁目、若草町、大和町一、二、三丁目、倭城臺町、壽町、日の出町、南山町三丁目

▲二十八日 太平通一丁目、武橋町、長谷川町、北米倉町、黃金町一、二、三、四、五丁目、長橋町、水標町、笠井町、本町四丁目、櫻井町一、二丁目、花園町、林町

▲廿九日 新町、本町五丁目、東本町、黃金町一、六七丁目、光熙町一、二丁目、芳山町、西四軒町、東四軒町、茶屋町、水下町、三角町、南大門通一丁目（雨天の際は順延）

九萬餘圓を捲きあぐ

大がゝりな土地詐欺團を 釜山署で一網打盡に檢擧

【釜山特電】最近東萊溫泉を根據として盛んに蠢動を極むる不逞の朝鮮人數名があるのを東萊郡警察にて探知し去る十八日東萊溫泉蓬萊館にて遊興中を一網打盡に捕へ取調べた結果意外にも慶南晋州郡內里の富豪文鶴鳳（こ）を取巻く大掛りの土地詐欺をたくらむ一味と判明し引續き取調べ中である。事件の主犯である韓興貝（三）は京城仁義洞一〇〇番地、連絡東萊西面門峴里李圭頭（二）、大邱東雲町吳致俊（三）の三名にて主犯韓は前記の文鶴鳳が先祖の墓地を擁へるため新に土地を搜してゐるのを聞込み慶北大邱、慶南晋州、東萊各地を連れて廻り現金約一萬圓に達する言質を生じさせこれを擔保する方法として文の実名義となつてをる慶南陝川郡の畓十萬坪を擔保として釜山信託會社より四萬圓を借受けこれを前記三名にて着服し更に陝川の有力者李根林より一萬五千圓を借出し次いで京城の李國和より三萬九千圓を引用して被害者文には與へず殆んど全部を前記三名が着服した事實が判明したが事件の裏には糸を操る內地人が居る模樣

國語が話せる朝鮮人

百四十四萬六百廿二人 學務局のしらべ（四年末）

總督府學務局の調べによると、朝鮮人で

國語 を解するものは總數百四十四萬六百廿二人（昭和四年末）で、うち男百廿一萬九千四十四人七、女二萬千五百七十九人であるが、このうち普通會話に差支ないものが五十四萬四百六十六人（男四十六萬四千四百三十五人、女七萬六千三十一人）、やゝ解し得る程度のものが九十一萬百五十七人（男七十五萬四千六百九人、女十四萬五千五百四十八人）といふことで、朝鮮人口に對する

割合 は千人につき七十六人九、前年に比べて十五萬三百八十二人の増加を示してゐる、なほ最近五ケ年間における趨勢をみると、その數は逐年増加を示し、大正十四年末に比べると四十九萬三千四百七十七人の増、又學務局がこの調査を初めた大正二年まで比べると百三十四萬八千三百六十二人の増加を示してゐると

カイロに御成

エヂプト王に御對面 けさスエズ御着の御豫定

【カイロ二十一日發電】高松宮同妃兩殿下には二十二日朝スエズ御到着の御豫定にて、同地御上陸直ちに自動車に召されカイロに向はせられ附近御見物の後、多分エヂプト王フュアド一世に御對面遊ばされる筈で同夜ポートサイドより御乘船遊ばされることとならう

修養團朝鮮本部落成

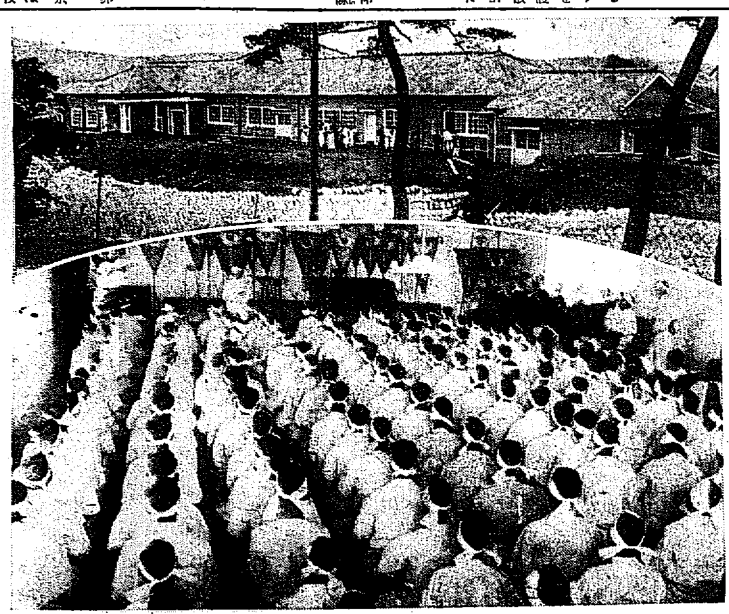

流汗鍛錬を標語として華々しい活躍を續けて居る修養團朝鮮本部講習會は廿二日午後一時より府內青葉町二丁目高臺、修養團道場に於いて東京本部より宇津木、二神兩講師を迎へ、理事長松村殖産局長をはじめ來賓として、武部學務、山木遞信兩局長等も臨席、全鮮より馳せあつまつた男女團員約三百名により、盛大に擧行された。なほ本日擧行のはずであつた朝鮮本部の落成式は都合により廿四日午前十一時に延期された（寫眞は落成した朝鮮本部と、講習會）

牛肉の値が上る

咸北の牛疫で

咸鏡北道對岸支那領において、かねてより牛疫發生し同地方より肉牛として盛に移入され京城家畜市場に進來つてゐたが牛疫はいよ〳〵猛烈となつた、夏の季節となり、極力その防疫に努めつゝあつたところ、目下國境方面の役我共に每日少からざる入場があつたが日來これが輸送を停止されたので京城家畜市場は肉牛の出廻りの不足のため府內肉價は漸次昂騰の氣配を示して來た、そこで京城府では夏の傳染病發生を憂慮し、かく牛疫流行地方よりの入場する家畜類は嚴重取調べの上一さい入場を禁止することになつた

歸德を占領

中央喜ぶ

【南京電報】二十日前線より歸來した蔣介石氏は今二十一日朝胡漢民、譚延闓等中央要人に宛て『中央軍は二十日確實に歸德を占領し、隴海線方面の第一次總攻擊は大成功裡に一段落を告げたから二十二日歸京する』旨打電し來たり國民政府部內は戰勝氣分に滿ちてゐる

小崎弘道氏

東京靈南坂教會牧師神學博士小崎弘道氏と日本組合キリスト教會教育部幹事神學士鵜飼猛氏兩氏は既報豫定の如く廿二日午前十時五十分着列車で入城し廿四日は午後八時より南米倉町京城組合キリスト教會において小崎師の『維新以來の政教』鵜飼師の『宗教々育時代』の兩講演があり二十五日は午後八時より京城日本キリスト教會において小崎師の『我國文化の大觀』と題する講演會が催される

校長に自決を迫る

素砂公立小學校の 校長排斥火の手を揚ぐ

【仁川電報】遊戲訓導鄭璣之助氏の轉任に端を發して表面化した、素砂公立小學校長々田楊藏氏に對する排斥運動はその後益々露骨となり去る十九日父兄二十八名は面事務所樓上に父兄會を開き校長自決期成會を組立し實行委員を決定したが十二名の兒童は父兄より登校を阻止され二十、二十一兩日休校するに至り富川郡守金泰陽氏は廿一日素砂に急行父兄側を懇論したが父兄側は態度强硬で校長が自決しない限り容易に解決の模樣なく紛糾は益々擴大するらしい

仁川港外で戰鬪教練

廿七日の記念日に 鎭海から驅逐艦派遣

來る廿七日（火）は第廿五周年海軍記念日に當るので鎭海要港部では當日同港所屬の第廿九驅逐隊驅逐艦朝風を仁川に派遣し、同日午前十時、午後一時の二回出動、約二時間に亘り仁川港外で戰鬪教練作業を行ふことになつたが午前は仁川、午後は京城の官民、新聞記者の希望者二百名を便乘見學せしめるはずで戰鬪教練のほか陸軍飛行機との對抗演習、煙幕、快速航行、水中爆破等壯快な實戰的訓練を實施することになつてゐる。なほ當日は婦人子供の便乘は許されず、便乘者は靴又は草履のこと、ハシケは自辨もし荒天雨天の際は取止め、その場合は京城驛及仁川驛に掲示されることになつてゐる

支那料理店で暴行

府內本町五丁目二十一番地、魚商柳基榮（こ）松穀宗（こ）の兩名は廿一日午後十時頃、元町二丁目支那料理店高喜金方にて飲酒の末、もてなしが惡いとて暴れ出し食器、机などを手當り次第投げ飛ばし、主人を突き倒してさんぐ〵に毆打した揚句、急報により驅けつけた元町二丁目派出所山本巡査に打つて掛るので大格鬪の末、取り押さへ留置處分に附した

少年の怪我

府外新堂里二六一番地の七六柳壽元次男敏學（二二）は二十一日午後三時四十分頃水尾橋北詰に來かゝつた王十里（二）三番地行の電車にぶら下がらうとして墜落右大腿部に二週間の重傷を負ふた

水一貫目が千五百圓也

金が取れると稱して 百姓から詐取す

【平壤特電】平南府援上里莫與村（こ）は外一名と共謀し米國から金のとれる水を持つて來たと稱し豫め巧に金塊一匁をかくしてゐる所に金のとれるといふ水を入れこれを火にかけて煮沸し實驗して見せ大同郡古平面上端里農梁金鎭（こ）を欺き水一貫を千五百圓で買取る約束をなし內金九百八十圓を詐取して逃げたこと發覺し二十一日平壤署に檢擧された

免狀行使を停止

第一若戶丸 船長判決

【門司電報】未曾有の惨事を惹起して七十數名の生靈を奪つた若戶渡船沈沒事件の第一若戶丸船長松伊太郞（こ）に對し廿二日午前八時半から門司地方海員審判所にて牧村審判官より左の言渡があつた

鞘役の件につき長松伊太郎の乙種二等運轉士免狀行使を一ケ月停止す

職務上義務違背の點につき譴責す

宵の口に馬賊現る

二千圓を強奪逃走

【長春特電】昨夜九時當地日披着の町ジャパンツーリストビユーローへ三名の馬賊闖入ピストルにて社員に負傷せしめ二千圓を強奪逃走、警察當局では非常線を張り犯人逮捕につとめたが賊は逃走した

建艦計畫を英海相說明

【ロンドン電報】英海相アレキサンダー氏は二十一日下院にて政府の建艦計畫を說明し『政府は三隻の潛水艦建造開始を提案する』旨發表したが右はさきに一時建造中止となつてゐたものである、海相はなほ『すでに六インチ巡洋艦一隻、驅逐艦二隻の建造着手命令を發したが更に驅逐艦嚮導艦二隻の建造入札は目下考慮中である』と發表した

朝鮮醫學會

今秋城大醫學部で開く

半島に一大醫學の殿堂を築く第十八回朝鮮醫學會總會は既報の通り九月廿、廿一、の兩日京城大學醫學部大講堂で擧行され內地、滿洲よりも多數の權威ある醫學者も出席するが當日は昨年の宿題となつてゐた城大內科學教授篠崎博士の自律神經系の機能障碍、同藥物學教授杉原博士の神經痛、リウマチス及膠原病性疾患に就てと題した大報告もある筈で、識者の火の出るやうな討論も熱心に行はれることになつてをり多大の期待をもつて待たれてゐる

麻雀 黃金町二 麻雀莊 刑錄附屬

野犬狩り

東大門署で二十五日より三十一日まで二週間管內全般に亘り野犬狩りを行ふ由畜犬は必ず繫留されたいと

自轉車で子供重傷

廿一日午後六時五十分頃櫻井町二丁目の十字路附近で櫻井町二丁目一九一、川野竹次郎長男勇雄（九才）外二名が遊戲中櫻井町一ノ二七大資キング堂パン屋雇人李允杜が自轉車で疾走して來て子供に衝突左脚骨を折り最寄りの病院に擔ぎ込み手當を加へたが治療七十日を要すると

九日目取組

【東京二十二日發電】

（駒）太郎山（錦）綾浪（若）玉つ海（吉）野山（常陸）岩（大）島（清）の里（山）錦（古）賀浦（若）瀨川（朝）潮（錦）（出羽）嶽（和歌）島（玉）錦（清）水川（常）ケ嶽（天）龍（朝）潮（武藏）山（常陸）岩（大）の里（天）龍（能）代潟（玉）錦（若）葉山（宮）城山（新）海

JODK プログラム

二十三日（金曜日）

午前十時〇分 氣象概況、各地天氣實況

同十時四十五分 料理獻立『蒋のソルベ』日用品値段

正午 時報、ニュース

午後〇時二十分 ラヂオ學校 電氣に就て（三） 倉又四郎

同二時十五分 家庭講座 家庭看護法に就て ドクトルメチテーネ 近藤撫三郎

同三時四十五分 ニュース、官廳公示事項

同六時〇分 英語講座 イデイスペンネット

同六時三十分 朝鮮音律 上靈山 玄琴 趙泰 東 沈 伊 金 永 載 敦 嘉

同七時〇分 特別講演 京城府尹 關水武

同七時二十五分 オリンピックの夕（全國中繼）獨唱と管絃樂 一、極東大會參加國々歌 イ、日本 ロ、支那 ハ、アメリカ ニ、イギリス 獨唱 內田榮一 JOAKオーケストラ 指揮 齋藤秀雄 二、極東大會の歌（獨唱）足立賢治作詞、陸軍戶山學校軍樂隊作曲 講演 一、日本選手の必勝を期して 二、各種競技の豫想其他 極東大會第二副會長 平沼亮三 野球 代表チームの主將 陸上 山岡 慎一 水上 小野田一雄 庭球 淸水善造 獨唱と管絃樂 一、獨唱 イ、箱根の山（中學唱歌）ロ、マーチングスルージョージア（アメリカ民謠）ハ、行進曲『オリンピアの勝利者』（マイアー作曲） 獨唱 內田榮一 JOAKオーケストラ 指揮 齋藤秀雄 講演（二のつゞき）各種競技の豫想其他 陸球 竹腰重丸 籠球 藥師寺尊正 排球 多田德雄 ホツケー 佐藤武雄 柔道 渡邊理次郎 ◎秩父宮殿下御來鮮奉迎演奏◎ 同九時三十分 長唄 秩父の長者 唄 杵屋佐之吉 同 杵屋佐多吉 三味線 杵屋佐代枝

同十時〇分 ニュース、官廳公示事項、職業紹介事項、翌日プログラム發表、氣象概況、時報、國民保健體操

種の噂

…無人の境をゆくが如きユーモア文壇の佐々木邦氏、講談俱樂部へ發表した「ままならない男」が素晴しい大人氣、この所獨天下とは偉い

株式競賣公告 京城府南大門通二丁目百拾壹番地ノ壹 株式會社朝鮮商業銀行ノ委任ニ依リ左ノ株式ヲ昭和五年五月廿八日午前十時京城地方法院執達吏事務取扱所ニ於テ競賣ス 昭和五年五月二十二日 京城地方法院執達吏 佐々木港 一、龍山工作株式會社株式壹千貳百株（百株券拾貳枚）

株式記名換停止 本所定款第二十條ニ依リ來ル六月一日ヨリ第二十九回定時株主總會終了ノ日迄株式ノ記名換ヲ停止ス 昭和五年五月二十二日 株式會社 安東取引所

賣却廣告 發電機 汽罐 ボイラー 附屬品付 エンジン 當所岩治商店

尺八 家傳名藥 耳の病 東京府下大森町 阿波屋本店

筆生募集 三友社書房

利益多大 タイヤー修繕機 村井商會

雨衣 朝鮮防水布製造所

東京 尾澤 全治水 たむし 水むし いんきん ひび ひつ ひぜん しらくも はたけ くさ 其他皮膚病一切の良藥 定價 廿錢 五十錢 一圓 本舖 株式會社 尾澤商店 ●づつう！ ノーシン●

夏の大賣出し

二十三日より二十七日まで 夏の大マーケットに代る奉仕デー

一階賣場
△ストローハット千打會 特價 六〇 八〇 一〇〇 一五〇 一八〇 二〇〇 二五〇
△パナマ帽子 二〇〇均一
△クレープシャツ特賣（二枚）八〇 一〇〇 一三〇
△夏ワイシャツ 和服シャツ 六〇 八〇 一〇〇 ……
△夏のネクタイ 五〇均一 一〇〇均一
△パラソル。日傘均一提供 パラソル 一五〇 二〇〇 二五〇 三〇〇 日傘 一〇〇 一五〇 二〇〇 三五〇 四五〇 五〇〇 ……
△白靴（防水リンネル製）特價 五〇〇 六八〇
△白靴特賣品 四〇〇均一
△夏の雜貨 敷布（二枚）一〇〇 タオルネマキ（大人用）一〇〇 タオルネマキ（子供用）一〇〇
△新型夏コドモ服 婦人家庭服 八〇均一 女コドモ服（二枚）五〇均一 男コドモ服 五〇均一
△夏コドモ雜貨 コドモ帽子 六〇 八〇 一〇〇 運動帽子 一三

二階賣場
△東京中形浴衣賣出中（三反景品付）
△棒縞浴衣 …午後一時より每日五〇〇反限り
△夏足袋（二組三足）一〇〇 一五〇
△夏の銘仙 …午前十時より御一人樣一組限り 四〇〇 五〇〇均一
△モス友禪（大巾）三〇 三五 三〇 四〇均一
△モス着尺 二八〇より各種 六五〇
△男絽羽織地 五〇〇均一
△絹麻小紋 一五〇
△單帶（無地）一〇〇（色絹）一五〇
△ガーゼ寢卷 一五〇
△ボイル長襦袢 三〇〇より各種
△半衿 一〇
△帶〆 一〇
△蚊帳 （絽の京與服豊富着荷）二四〇より二三五〇まで
△純毛ボーラ夏服 一八五〇
△白チョッキ 二八〇

三階賣場
△籐椅子類 子供椅子 一八〇 籐椅子 四〇 六〇 テーブル 五五〇 八〇 寢臺 八五〇
△ガラス食器 コップ（半打）三六 一二〇 ゼリーセット（一組）一七〇 二〇〇 花瓶 四五 二五〇
△コドモ用三輪車 三〇〇 五〇〇 六〇〇
△コドモ用自動車 五〇〇 七五〇 九〇〇
△電氣スタンド（セエード電球付）一九〇

賣出期間中屋上にてソーダファンテンを開設いたします

夜間營業九時三十分まで（雨天の節は夜間營業中止いたします）

丁子屋

【電話】本局二三・三〇・一九四・二二三六 三六五（仕入部）四二九

極東大會迫り 過去の戰史を顧る

第一回日本代表は田舍片君 女子の進出は大阪大會から

第九回極東選手權大會はいよ〳〵來る廿四日から八日間にわたつて明治神宮外苑競技場を中心に擧行されることになつた

第一回大會 マニラに於て

此の大會が最初に開催されたのは一九一三年の二月で比律賓の年中行事カーニバル祭に比律賓體育協會のエス・ブラウン氏が提唱して古代ギリシヤのオリムピヤ競技の古事に則り比律賓、支那、日本の三國選手が一堂に會して競技を行ふことになつたのであるが當時の我競技界はその前年ストックホルムにおいて開催された萬國大會に三島、金栗兩選手が初めて代表として參加した以外に國際的刺激を受けなかつたので組織立つた運動會は全くなく、幼稚なものだつたが、その間に處して、第一回わが國代表選手として出場したのは、當時十八歳の少年田舍片善次井上輸六の兩君で兩選手は六哩競爭に參加して田舍片君は二十九分四十秒八のレコードで優勝の榮冠を獲得、井上選手また二着を占めた更にその翌日の一哩競爭には田舍片君は五分七秒二で一着になつた。野球は新興明大が對比第一回戰に六對零で第二回戰に六對二で何れも快勝し極東の覇權を掌握した。當時の戰績は左の通りである

陸上比律賓六十一點、支那二十六點、日本十一點、水上比律賓四十九點、支那二點、庭球比律賓ダブルス、シングルス優勝、野球日本優勝、蹴球比律賓優勝、排球比律賓優勝、自轉車比律賓優勝

上海で擧行 第二回大會

第二回の大會は大正四年五月十五日から上海の新公園を會場として擧行された。我國からは庭球、水上、自轉車に十四名の選手が參加したが主催國の支那は上海を中心に北京、天津、廣東から精鋭を選んで二百名、比律賓は九十余名を出場せしめ我水上の鵜飼選手の活躍ぶりは一きは目覺ましく五十、百、四百四十、一マイルと長距離を通じて一着を獨占し上海新公園プールにおいて內外人觀衆を驚嘆せしめた。自轉車の藤原選手も又天才的のスピードで群をぬき一着を得たが二着との差實に六周を先んじ在留邦人を熱狂せしめたものである。庭球の熊谷選手は當時上海在籍中の柏尾選手と共に優勝した、シングルの決勝戰は熊谷對ファルガスとなり六對四、六對零のストレートセットで容易に熊谷が勝ち、ダブルス決勝を我熊谷柏尾組對ファルガス、スアレス組の試合となり六對零、六對三、六對六對四の成績で僅に第三セットを讓つたのみで日本チームが選手權を獲得したのである

陸上競技では多久義四郎選手が到着早々休養のひまもなく八百八十ヤードに參加し二分六秒六で二着となり、更に八マイル往復には多久選手の力走はよく比支を壓して二着との差三十ヤードを先んじて、一着レコードは四十六分十七秒である二着は支那の白井沿選手で我高橋選手は三着であつた、更に一マイルリレーでは澤田、黒田、明石、津村の順で第一走者では比、日、支の形勢であつたが第二走者の黒田より漸く比、支をぬき遂に三分四十一秒で優勝の榮冠をかち得たのである。この時の成績は

陸上、比律賓四一點、支那三九點、日本一一點
水上、支那二八點、日本二二點、比律賓一一點
庭球、日本單復優勝
野球、比律賓優勝
蹴球、支那優勝
籠球比律賓優勝
排球、支那優勝
自轉車、支那優勝

比軍の女子排球チーム

わが國最初の國際競技會

第三回大會は東京で 日本ダンゼン優勝す

第三回大會は大正六年五月八日から五日間にわたつて日本が最初の主催國となり東京芝浦に開催された。何しろ日本においての最初の國際的大競技ではあり第一、二回の優敗のにがき經驗で異常の刺戟を與へられた我競技界は長足の進歩をとげ優勝を期する陣容を整へ一擧にして比、支兩國の邁進を防禦せんとする氣勢は各選手の面上にみなぎつてゐた。この大會は終始天候不良で五月といふに寒冷を覺へ南國の比支兩選手にとつては頗るコンデイツシヨンが惡かつた。果して結果は日本二百點比律賓八十點、支那四十九點を以て日本がはじめて優勝國としての榮譽をかち得たのである。陸上競技においては跳躍、投擲等のフイールドをのぞいた外は前大會以來好成績の八百八十ヤード以上の中、長距離では斷然比支兩國を壓倒し四百四十ヤードにおける山內選手の敏速ぶりも觀衆を醉はしたものであつた。五種十種も野口(現體育研究所技師)嘉納兩氏が第一位を占め不振のフヰールドにあつては擲槍選手が槍投で一等を得たなどは特筆すべき殊勳であつた この外當時一高で鳴らした山岡個一選手の活躍も忘れ難き印象をファンに與へた。水上競技では寒冷のため比支兩軍の不振に乘じて札幌農大の內田正練君以下の各選手の猛鬪に輝かしき幾多の新記錄を殘して全勝し後、世界に飛躍すべき基礎を作つたのである。庭球は熊谷三神兩選手の出場で再び選手權を得、野球では早大チームの猛攻で比軍チームを一蹴し去つた 以上の如く我選手の健鬪の中に五日間にわたる大會は無事終了したがこの大會は偶然我運動界にセンセーションを起した

日本振はず 第四回大會

第四回大會は大正八年五月比律賓マニラ市で擧行された。當時我大日本體育協會幹部中に萬國オリムピック大會出場に主力を注ぎ極東大會參加は無用なりと唱へるものが出で遂に極東大會脫退の聲明を發表するに至つた。運動競技愛好者間にはこれを非常に遺憾として大日本體育協會に對し脫退聲明の撤回を迫るものも現れなどして大紛擾を釀されたものであつたが大阪神戶の木下、武田、春日、高瀨、飯田の諸氏の努力で運動團體の有志の一團を以て日本運動俱樂部なるものを組織して一時極東大會代表選手派遣の事務を取る事となり兎に角も十六名の選手をマニラに送つたのである。大會は五月十二日から六日間にわたつて行はれたが比律賓の炎暑は實に百度に近く氣候風土になれぬ我派遣選手を惱ますに事は一通りでなかつたがそれでも我選手の奮鬪は庭球シングル、及マラソンの二選手權を得て歸つたのであつた

再び慘敗す 第五回大會

第五回極東大會は大正十年五月三十日から六月四日に至り上海において開催された、前年の國際オリムピック大會に刺戟された我運動界は目覺しいばかりの普及發達を見て四月から五月にかけて行はれた豫選會は全國的に有名の優劣選手を網羅したので代表として選ばれた百二名の選手は岸會長その他の役員に引率され、日本はじまつて以來の堂々たる遠征軍を組織して征途についたのである、これに對して主催國支那は如何といふに當時中國キリスト教青年會の體育部主事グレー氏が一切の事務を擧つて居たが數年來の內亂に災されてか運動競技界は頗る沈滯して居るのである、比律賓軍は老練のトーマス氏を首席指導者としてカーニバル祭競技以來嚴選され百三十九名の選手がオシアス博士引率の下に陸軍御用船に乘組秩序整然として大會に臨んだのである、既に一年前から組織的訓練において技倆の洗錬さにおいて比軍に一歩を讓つて居た日本チームは果然優勝を豫想された各種の競技にこと〴〵く敗れ第二位、第三位に落ちたのである、陸上競技は比軍五十九點、日本四十一點、支那十二點で、水上競技は比軍二十一點、日本二十一點、支那零といふ成績であつた

大阪で大會

女流選手の進出と すばらしい日本の躍進ぶり

『日本選手を勝たしめよ』大正十二年春の運動界は上海大會の敗戰に鑑みて、必勝を期し第六回大會に備へたのである『日本選手を勝たしめよ』言葉こそ實に全國を擧げての叫びであつた。大會は五月廿一日から六日間新設された大阪築港運動場において擧行された、かしこくも秩父宮殿下には總裁として連日の雨天の中を親しく競技場に臨ませられ御統裁あらせられたことは、我運動史上特筆すべき光榮である、更にこの大會を期し御下賜あらせられた、最高名譽の表徵として御紋章燦然と輝く大正天皇陛下御賜盃は一層日本選手を鼓舞激勵し陸の織田、水の高石の如き世界的選手の出現を招來し遂に日本の最初的勝利を結果した、即ち陸上競技の總得點は日本百三十八點、比律賓九十五點七、支那七十點一で、トラック、フヰールド共に從來の記錄は殆んど破つた有様であつた、從來の大會において弱點であつた短距離およびフヰールド方面では大村、高木、織田、中澤、龜井の諸選手の飛躍によつて比律賓に對して遜色なき成績を示し織田選手のごとき跳躍においてその天才的能力を發揮し、比、支兩選手を顏色なからしめたのであつて、水上競技においては日本が殆んど全勝の成績で日本七十四點比律賓八點、支那零でことごとく從來のレコードを破つた日本の水上競技が世界的飛躍への基礎を作つたのは實にこの時といふべきである 庭球は現在デビスカップ選手として世界の舞臺に活躍して居る鳥羽、原田兩選手が、シングルスに優勝し、ダブルスは安部、川漢組が選手權を獲得したのであつた。野球は全慶應チームが出場したが小野投手の健鬪もむなしく比律賓が勝ち蹴球、籠球、排球等いづれも、比支に勝を讓つた、この大會からオープンゲームとして女子競技が加へられ日、支、比の女性が一堂に會した事は我女流選手の國際競技進出の第一頁を飾るものとして特筆すべきであらう

總退場 第七回大會

第七回大會は大正十四年五月十六日から二十三日まで八日間にわたつて比律賓マニラ市で擧行された前回の大阪大會における陸上競技の壓倒的勝利と明治神宮競技大會の創設とでいやがうへにも全國青年の血を湧かし第六回大會以後の二年間に我運動界は目覺しい進境を遂げた、即ち四月九、十兩日神宮外苑競技場で擧行された第二次豫選會には全國各地方の豫選に優勝した五百余の精鋭が火花をちらして奮鬪した、優秀な成績で選ばれた陸の王者は谷、納戶、桑田、平間、中澤、田代、織田、等一流選手五十余名、これに水上の高石選手以下二十五名の外に蹴球、庭球、籠球、排球に我國最初の選拔女子選手も參加し岸會長以下役員二十二名を加へた總勢百四十名の一行は秩父宮殿下御下賜の國旗を擁し必勝を期して征途についた、この時誰か陸上選手總退場の不祥事を豫想したものがあらうか、かくて大會は五月十六日ノザレダパークの野球場における開會式にはじまり競技の先陣を承はる日本對支那の野球は十二A對零で日本が大勝し引續いて開始された陸上競技も日本廿九點三分一、比律賓十九點三分一、支那三分一といふ成績で日本チームの優勝榮光を窺つた、然るに競技の最高潮に達した第四日の十九日に至り四百米決勝において我納戶選手が、ディスコオリファイされるにおよんで遂に大紛擾突發し我役員、および在留邦人の慰撫も効を奏せず陸上競技總退場といふ未曾有の不祥事を生んだのである、これがため陸上競技は比律賓百五十四點二分一、日本六十九點三分一、支那十四點三分一といふ成績で第三位に落ちた、水上競技は高石選手以下の健鬪で日本六十七點、比律賓十四點支那零で選手權を確保し、庭球も又鳥羽、吉田、小林の三選手の活躍で單複共優勝した

雪辱す 第八回大會

第八回極東大會は昭和二年八月二十七日から九月二日にわたつて上海佛租界パイオニア・グランドにおいて開催された。世を擧げて打ちしめる節制であるが前年比律賓に委ねた天皇賜盃奪還の氣に勇む全國若人の活躍は各地豫選會に幾多の新記錄を生んだ、選ばれた選手は左腕の興奮に國民的態みをつゝんで岸會長以下役員と共に二百余名の同勢で全國民の歡聲激勵の聲に送られ外征の途についた、起想すれば十五年の昔僅に十名足らずの選手を派遣した第一回大會を顧みれば轉た今昔の感に堪えないものがあつた。當時支那は國民革命の內亂で上海は便衣隊の活躍舞臺地として相當不穩の空氣がみなぎり我日本海軍陸戰隊をはじめ英米佛の軍隊が街頭に武裝し物々しい騷然たるものがあつたが六日間を通じて何等の事故もなく競技の終了したとは幸であつた、陸上競技においては比律賓カタロン漸く退きネポムセノ、ゴサンザガの出現で体力を加へて居た。トラックフヰールド全競技十五種目の中比律賓が第一位を得たのは百米、二百米、四百米、ハイハードル、走高跳、砲丸投の六種、競步距離とハードルでは依然強味を持つて居た。百米二百米では吉岡、高木、相澤の活躍で得點し中長距離は僅に千五百米に比律賓のグレイが四着に入つたのみで八百米、千五百米、一萬米共に全勝した。リレー競技においては八百、千六百共に惜敗したが跳躍競技は十種で織田、小山が一、二等を占め五種も又足名、勝口の兩選手の活躍で一、二等を得て遂に比律賓の五十八點二分一に對し殆んど倍數に近い百六點二分一といふ成績で日本が優勝したのであつた。水上競技は新公園に近い工部局屋內プール(二十五米)で行はれたが結果は比律賓四十三點、日本三十九點で僅に四點の差で敗れたのは優勝を豫想された日本だけに在留邦人の落膽は非常なものであつた。この敗因はパリのオリンピック萬國大會以來世界的に躍進した我水上競技界は極東大會を顧みる余裕なく、丁度その頃ハワイに開かれた汎太平洋水上競技大會に主力を注ぎ、比律賓が前回の敗北に發奮しひたすら高石選手のレコードを標準として二ヶ年の努力を積んだ現有勢力を無視したによるもので我水上競技界に深き反省を與へたものであつた每回連勝の榮冠を縮ふ庭球はシングルに相澤、佐藤選手のため敗退し支那に名を成さしめたとも意外の結果であつた 野球は慶應チームが推薦されて出場したが腰本監督の智略と山下、宮武等の健鬪の努力は六日間にわたつて連戰連勝し遂に十年振りに選手權を獲得したのであつた。蹴球は依然支那が優勝を保持したが對比律賓戰には二對一でこれを擊破し大會參加以來最初の勝利を擠つたことは特筆大書にあたひすべきであらう 籠球、排球は共に比支に讓り結局日本は陸上は個人競技、團體競技の三種目に野球の三選手權を獲得し二年振りこれを擁持して凱旋したのであつた

久留選手出場

第九回極東大會には、朝鮮からは鐵道局の久留進君一人出場することになつたが同君は中距離選手として定評あり健鬪は期して待たれてゐる朝鮮から極東大會に出場したものはかつてマニラに行つた網干君ついで上海に行つた有馬君であつて、久留君で三人目である

秩父宮殿下 御歡迎競技會

スポーツの宮樣秩父宮殿下御歡迎競技會は廿四日京城運動場で擧行されることになつたが當日は、殿下御臨所に御着席遊ばされた直後國旗掲揚を行ひ、國歌君ヶ代合唱の後、府內女學生のマスゲーム、初等學校の百米競爭、その他のリレー並に最近半島にすばらしい躍進で普及して來たラグビーを行ふがラグビーは、學生側のピックアップチームと實業團のピックアップチームとでゲームする筈で光榮ある出場選手は左の通りである

	實業團	學生團
フオワード	古油	山下
	佐々	崔
	小林	伴野
	久留	大內
	原口	李
	遠藤	崔文
	岩城	横田
	酒田	平野
ハーフバック	矢野	網原
	鵜田	山口
スリークオーター	辻田	早田
	山地	上野
	日置	田中
	三輪	山根
フルバック	岩城	中井
補缺	直野、中山、山本、池尻、金	李、鄭、大田、田中、張

來征の比軍選手

【右上より】選手團長ヴァルガス氏、ゴンザガ君、トリビオ君、カドレス君、アラレブラ君、オゾア君、ヤタール君【中列上より】ボータシオン君、ブコイ君、インドザ君、ベラヨ君、スジエコ君、イルテフオンゾ君、【左上より】サンアゴスチン君、インガヨ君、アラゴン君、オチヨア夫人、アルカンタラ君

プログラム

◇第一日(廿四日)入場式、庭球(午後一時より)排球(女子オープン)野球(午後二時より)ホツケー(オープン午後一時半より)陸上(三時より)

◇第二日(廿五日)陸上(午後零時十分)蹴球(午後二時日本對比律賓)野球(午後二時日本對比律賓)庭球(午前九時日本對比律賓)排球(午前九時女子オープン午後三時比律賓對支那)籠球(午後六時女子オープン午後七時半比律賓對支那)ホツケー(午前十一時オープン未定)マスゲーム(午前十時)

◇第三日(廿六日)陸上(午後一時)野球(午後一時日本對支那)籠球(午後一時日本對比律賓)排球午後一時女子オープン午後一時(日本對支那)籠球(午後六時女子オープン午後七時半)日本對比律賓)マスゲーム(正午—午後二時半)

◇第四日(廿七日)陸上(午後二時)蹴球(午後零時半比律賓對支那)庭球(午後一時)(日比の勝者對支那)排球(午後一時女子オープン)午後三時(日本對比律賓)籠球(午後六時女子オープン)午後七時半(日本對支那)マスゲーム(午前十一時—正午午後六時)

◇第五日(廿八日)陸上(午後二時)野球(午後二時比律賓對支那)水上(午後一時)庭球(午後一時日比の勝者對支那)排球(午後一時女子オープン午後三時比律賓對支那)籠球(午後六時女子オープン午後七時半)マスゲーム(正午—午後四時半六時)

◇第六日(廿九日)野球(午後一時日本對比律賓)水上(午後二時)蹴球(午後三時日本對比律賓)庭球(午後日比の勝者對支那)排球(午後一時)女子オープン午後三時 那 籠球(午後六時女子)午後七時 日本對比律賓マスゲーム(午後二時半)

◇第七日(三十日)野球(午後一時日本對支那)水上(午後一時)柔劍(午後六時)

◇第八日(三十一日)水上(午後一時)柔劍(正午)閉會式(午後七時日本青年館)

POLYDOR
本日發賣
ポリドール・レコード 六月新譜
レコード番號

● 童謠と唱歌 ●
君が代・壁の光 JOAK唱歌隊(305)
ポッポッポ・朝顏のラヂオ・お通りぢや JOAK唱歌隊 久畑貞子(353)
蟹のピクニック・春風小風・つばめ 辻由子 辻正子(303)
柿と烏・時計の歌 木琴岩井貞雄(310)
兵隊さん・お猿の芝居 石井魯次郎 河合二三四(311)
雉の征伐・西瓜・人形のこみち 貝塚童謠學園(312)

● 流行小唄と新民謠 ●
水郷小唄・土浦音頭 君香(322)
伊勢音頭・伊勢小唄 伊勢山田(325)
伊勢民謠 藝妓連(326)
ジャズ・パパ・サセ・リ 奥田良三(316)
馬鹿囃子・博多小唄 奥田良三(313)
草津節・山中節 青木晴子(315)
リオ・リタ・アフガニスタン 奥田良三 青木晴子(351)
頓十八・花嫁の唄 毛利幸尚 渋谷のり子(314)
新野球節・踊れや踊れ 〆の家〆太(318)

義太夫 野崎村(連彈き)・三十三間堂(やなぎ)・太功記十段目(尼ケ崎) 竹本越路美(317) 同(318)

諸曲 小唄・海の天・城しき・月の夕・平太記・安慶記・水戸黄門漫遊記・忠臣藏・助六・手箱・玉の井・心中・アルト・ブルー・ダニューブ・河の四季 親世繊雄(315) 明石柴光(320) 桐田閑章(310) 東家小樂燕(312)(313) 日吉川秋齋(314)(315) 東家樂醉(316)(317) 小はん・かすみ(321) 柳亭春樂(319) 里見義郎(350)(351) 平岡養一(341) ポリドール合奏團(352)

浪花節 吹寄せ・俗曲・新・端唄・八木節・小原節・尺八・三曲・洋琴・和合奏

● 俚謠 ●
串本節・稲知山・丹後の宮津・秋田おばこ・相馬節・津輕じよんがら節・津輕よされ節・小原節
大阪南地 富川屋喜久治(352) 三島一聲(三七) 下谷川いよ子(三八) 釜范勇(三九)

▽新アーティストを加へて爽快なる六月のプログラム
お求めは全國のポリドール特約店で

五月廿三日より廿七日まで
お待兼ね
江頭の夏衣大賣出
本町二 電本一三一五

御料理
京城府旭町
電本三九一一番

NSK 高級 鳳梨
スムースパイン
「國産舶來種鳳梨罐詰の代表品として萬人渴仰のスムースパインこそ皆樣の御嗜好にピツタリ合ふ罐詰です。益々御愛用下さい」
製品 金線印 青線印 等級 黒線印

世界に誇るべき祖國の美酒
國產 サントリーウヰスキー
株式會社壽屋 大阪山崎工場
S36

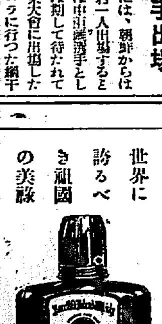

海運界の逆風 船價の値下り

……船が續出してゐる。船齢一ケ年未滿の新船で繋留されて居るものさへある。かういふ時に無茶な競爭をすれば共倒れになる。そこで海運界のトラスト化がはじまつて來た。ドイツの二大汽船會社ハンブルグ。アメリカと北ドイツ。ロイドの提携の如きはその一例である。

ロンドン。エクスチエンヂ電報社の先般キユナードとホワイト。スターのプールを傳へた。何ゆゑこんな說が出たかといふに本年に入つてから四月十四日までに北太西洋航路の一等船客が東行五千名減と報ぜられてゐる。客がこんなに減つてゐるのに、ブレーメンやオイローパの如きドイツの新造優秀客船が出來て來た。從つて滿しい船客の爭奪戰が展開されるのは已むを得ない。かゝる次第であるからキユーナードとホワイト・スターのプール說も起つて來るのである。

英米の對抗策

ドイツに對する今一つの對抗策としてキユーナードは六萬五千トン以上の優秀巨船を建造すると發表した。まさか宣傳でもあるまい。アメリカも又ユーナイテツド・ステーツ・ラインが七千八百萬ドル（一億五千六百萬圓）の巨費で新優秀船若干を建造を發表した。本月中にはカナダ太平洋汽船のエンプレス、オブ・ブリテンがクライドで進水する。四萬トンの巨船である。太西洋は巨船のビッグ・パレイドを見せるに至るであらう。

船名	トン數	速力ノツト	建造
レヴイアザン(米)	五九、九五七	二五	一九一四年
マジエステイク(英)	五六、六二一	二五	一九二二
ベレンガリアン(英)	五二、二二六	二四	一九一三
オリンピツク(英)	四六、四三九	二三	一九一一
ブレーメン(獨)	四六、〇〇〇	二七	一九二九
オイローパ(獨)	四六、〇〇〇	二七	一九三〇
アキタニア(英)	四五、六四七	二四	一九一四
イル・ド・フランス(佛)	四三、一五三	二三	一九二六

肥料低資の貸付改善 適策はない模樣

二十六日の農務課長會議で肥料資金に關する問題が協議事項として提出されてゐる各道農務の提案中特に注目すべきは信用貸の範圍擴張および農資の問題が中心となつてゐることである、即ち肥料資金の貸付は擔保貸三割、信用貸（連帶）七割の割合となつてゐるが朝鮮人方面では擔保貸を避けんとする風あり、今回は地主を責任者とし小作人九人を加へた連帶貸を認めて貰ひ度いといふ信用貸の擴張案で、これに對しては低資は金利の利が薄いから回收は確實でなければならぬといふ原則から東拓殖銀共に小作人の追加人に難色があるやうである、次に農資は貸付回收とも無手數でやつてゐるが資金取扱ひの補助と共に事務繁雜となり、現在の組織では人手が足らず到底やつて行けないといふのでこの點の緩和をはからんとするものもあるがこれについては最初銀行側では特に金を押してゐたところで、寧ろ銀行に委して貰ひ度い意向であつたものを殖產でやることになり現在までやつて來たのであるから差當つて銀行にまかせぬ以上適當の改善策もない模樣である

轉換機に立つ 鮮銀の營業方針 不動產方面へも進出

鮮銀の整理が一段落して以來營業方針については各方面とも著しく注目して來たところであるが、特に最近行はれた支配人會議後は同業者間に種々の取沙汰が行はれて來た、しかしてこの鮮銀の態度が頗る積極的の色彩を帶びるに至つたと同時に直接民間へ貸出さうとする傾向が濃厚となり、これがために地場の普通銀行中には少からず脅威を感じはじめたことは否定出來ない、しかるに最近に至つて鮮銀の方針は商業資金のみならず、不動產方面にも漸次進出する傾向があり、朝鮮土地經營會社の債務を肩替りしたこと等は最も雄辯にこの間の事情を物語る事實とされてゐる、しかしこの不動產貸の顧客は鮮銀の積極策ばかりでなく一面殖銀が、一兩年來とつて來た方針が取引先に頗る不便なものであつたゝため、一部には可なりの反感が起つてゐることも見逃せない事實らしい。しかして一方鮮銀は不動產擔保融通の反面に同業者の事情が極めて嚴しくなり、地場の普通銀行は次第に影響を感じはじめたゝめなるべく、既倒によらない方針をとつてゐるとも稱せられてゐるが、不動產貸への進出は鮮內の現狀としてはやむを得ないとしても鮮銀本來の使命から見て普通銀行への資金融通に一層の考慮を拂ふべきではあるまいかとの觀測も一部には行はれてゐる

土地經營に 鮮銀が融資 殖銀債權を肩代

朝鮮土地經營會社は信託令の制定と同時に信託に主力をそゝぐ方針で準備を進めこれが運轉資金として三十萬圓の融通方を鮮銀に對して交涉中であつたが擔保關係から從來同社が殖銀より八十萬圓の借入れをも、鮮銀に肩代りする必要を生じたので、關係者間に圓滿な諒解が出來た結果、總額百二十萬圓の借款が成立して廿一日本府當局に認可方を申し出でた、この借替へによつて土地經營會社は、地場普通銀行に對する再割日步と同程度の低利を以つて借用を受くることゝなつたため一ケ年間に約一萬余の金利負擔を輕減することゝなつた模樣である、なほこの土地經營の資金借替へは半面鮮銀が從來の殖銀の獨占と共に朝鮮內の信託組織に乘出さんとする第一步を示したものとして頗る注目されてゐる

生產費低下が 物價の低落 ス社長が演述

【ロスアンゼル廿一日發電】ユナイテツドスチールコーポレーシヨン社長は廿一日より當地に開かれたアメリカ貿易會議の劈頭物價低落に關し左の如く述べた

現下の一般的物價低落は生產費の低下によるもので、商業界を攪亂するものではない、本年の一般的狀勢は徐々に改善しつゝある故にコーヒーに對して貸せる如き政府の物價調節策には反對である

昨年の初出廻りが品がすれのため小製糸の飛びつきで頗る割高に生れたことに比較すれば全然反對の事情を示してゐる、從つて本年の內地相場は四十二三掛に落ちつけばまづ上出來で、銀行の態度が嚴重な今日或は三十掛臺に落ちて來てゐるので、氣配は極めて惡く、銀行の貸出日步及擔保價格に對する態度も決ら昨等內地の諸事情が豫想以上に惡いので驚いた、この狀勢では四十掛を割る時があるかも知れぬ、朝鮮の掛目協定は二十八日の農務課長會議で打合せることになつてゐるが、かゝる際であるから正式取引も一案と思つてゐるが決定までにはなか〳〵面倒な問題である

鮮內の 春繭相場 三十七八掛か

二十日の滿洲における春繭初取引は四十六掛見當と昨年にくらべて二十六掛も安く生れたが、この安値のうちには、橫濱神戶兩市場における滯貨が激增してゐると共に銀行が極度に警戒してゐることゝ持越繭が頗る多いことゝ米國の需要が依然として沈滯狀態にあることが擧げられてゐる、即ち兩市場の在荷は本月十五日現在左の通りとなつてゐる

	橫濱	神戶	合計
市中在荷	[illegible]	[illegible]	[illegible]
共保合計	[illegible]	[illegible]	[illegible]
累計	[illegible]	[illegible]	[illegible]
總在荷	[illegible]	[illegible]	[illegible]

これに對して端境期の持越繭は農林省の調査によれば二百十三萬九千五百二十三貫の見込みで昭和四年度繭の二分四厘に當つてゐる、しかしてこれが製糸せられた曉には二萬四千八百六十八梱となる見込みである、しかも橫濱四月末の在荷は五萬三千俵で前年同期より一萬四千俵多く、從つて糸價の暴落は製糸家に痛手たるものがあるので……

蠶糸業懇談會 本府に開かる

春繭出廻り期の切迫と共に製糸協會では二十七日京城クラブに於て製糸業者懇談會を開き對策を協議の上二十八日本府で行はれる蠶糸業者懇談會に臨むことゝなつてゐるが、この蠶糸業者懇談會は、本府側よりは松村殖產局長、村農務課長、田中技師以下關係官、各道よりは農務課長及蠶業技術官が出席するほか朝鮮殖產、鮮銀、殖銀、商銀、漢銀、第一銀行等の金融業者が加はりこれに當業者側としては蠶糸同業組合、製糸組合、製糸協會の小口理事長以下十四、五名の幹部が參加する筈で朝鮮としてはその參加者の廣汎に亘ることにおいて稀に見る會合となる模樣である

豫想以上に惡い 內地の製糸界 今井修一氏談

本府商會の今井修一氏は二十一日夕內地より歸城、生糸問題に就いて左の如く語つた

中央蠶糸會では二十六日部會二十七日總會を開催、絲價維持策に就いて協議することになつてゐるが、新聞で傳へられてゐる事項以外にも種々の問題があるらしい、輸出に就いては農林省でも當業者の言ふことと實際との喰違ひの甚だしいのに意外の感を抱いてゐる樣である、中央蠶糸會の役員の中にも秘かに繭を擱殺するなど實行不一致の者があり、古繭も余つてゐる上に生糸十萬個のストックも處分難に陷つてをり、そこへもつて來て本年度春繭は增產見作が確實視されてゐる……

またく 綿糸新安値 鮮內には響かぬ

綿糸布は米棉安等で漸落を重ねてゐた矢先、最近銀相場再度の暴落で對支輸出が全く悲觀され、二十二日大阪三品は期近百四十二圓七十錢と前日に比し三圓二十錢安、先物百五十二圓二十錢、二圓九十錢安と又々新安値に暴落し、綿紗全く惡化した、一方鮮內は依然地方における廉値交換が細々ながら續けられてゐることや、移入商が極度に仕入を手控へてゐるために相場は三二一百六十圓見當で釘づけられたまゝ動かないが、前途暗黑が減退にするにつれて、初めて內地安がひゞき、安値に落ちこむことは明らかなので、當業者は一般に警戒を怠つてゐない

硫安安で 石灰窒行不振 昨年より需要減

鮮內の石灰窒素は當初硫安の暴落に對して共販による市價安定で、相當の實行もあり、昨年よりも若干增加を豫想されてゐたがその後硫安の底拔け從來で石灰窒素に向けられてゐた買氣は硫安に向けられた最後の需要期たる苗代引當の需要も終らんとする今日までに、大體六千トン程度の需要があつた模樣で、昨年中の約八千トンに比べれば、恐らく本年は昨年よりやゝ減退するものと思はれる、この需要の中日窒ものは全體の約六割乃至七割を占め、次いで電化もの二、三割、あと二三割が昭和肥料その他である、しかして共販の本年度想定數量は一萬五千トンであるが、昨今までの形勢を見るとその半數にすぎぬ譯である

鮮米の 積取船減少 產地が割高

昨年十一月から本年四月迄における鮮米の移出高は約四百萬石に達してゐるが、五月から十月迄の移出豫想量は船會社關係者では左の如く豫想してゐる（單位石）

鎭南浦	一八四、〇〇〇
仁川	二五〇、〇〇〇
群山	三〇〇、〇〇〇
木浦	一〇〇、〇〇〇
釜山	二〇〇、〇〇〇
合計	一、〇三四、〇〇〇

即ち今後の移出豫定量は約百三萬石で、前年と變らない模樣であるが、本年は鮮米が內地米に比して割高にある關係上五月に入つてからの移出狀況が昨年に比して不振に陷つてゐるので果して今後移出高の買數が右の豫定高に達するか否かは疑問とされてゐる、從つて各船會社は鮮米積取には極めて消極的方針を取るに至り、昨今の配船數は商船十隻、朝郵八隻、尼ケ崎六隻、その他合計二十七、八隻と四月中に比し約一割見當の減少を示すに至つた、かくて今後は鮮米出盛といふ不人氣と、內地近海航路が、鮮米積取に比して有利なことゝで、鮮米積取船は益々減退する模樣である

外糖安で 精糖更に崩る

砂糖供給組合では最近海外粗糖の低落に對してなるべく手控してまで、市價維持につとめてゐるが、精糖は海外安に壓せられて漸落步調をとり昨今阪神市場は會社の賣値を遙に下廻つて廿圓一、二十錢見當までに落ち、一部會社、問屋の資金難による賣崩りで前途は更に低落せんかの狀勢を示してゐる、一方鮮內市場も內地市場の惡化を眺めて大口需要は姿をひそめ、全く氣勢を缺いてゐるのみかチリ安商狀を示し昨今市中仲値廿一圓一、二十錢と全く採算點を割るに至つた

朝煙利益處分案

朝鮮煙草會社は廿日午後一時ホテルで第五回總會を開催し、當期決算案を附議するが利益處分案は左の如し

百卅一萬七千五百四十七圓五十二錢五厘 當期總益金▲百十二萬四千四百廿六圓六十七錢二厘……引十八萬三千二百廿四圓八十九錢二厘 償却金▲この償却案▲三萬圓建物償却金▲五千圓……千圓法定積立金▲六千圓別途積立金▲五千圓給與基金▲十萬圓九十四百圓役員賞與金▲十萬圓（年一割）株主配當金▲一萬五千四百六十四圓二錢六厘後期繰越

穗落

來る廿八日本府主催で蠶糸業懇談會が開かれることとなつた▲この參加者の顏觸れを見ると頗る廣汎に亘るもので、この點において朝鮮蠶糸界未曾有であると同時に當業者が如何に重要視されかけて來たかを物語るものである▲朝鮮の產業はややもすれば內地の糟粕をなめることを以つて甘んじてゐるものが少くないが蠶糸だけはすでにはるかに進んでゐることは自他ともに認めてゐるもので、內地からは常に棄鑑されてゐるところである△この懇談會の效益に對しては大きな期待をもつと同時に、起こした機關を恆久的なものとして不斷の研究をつゞけ、朝鮮蠶糸界の大方針も生み出す母胎としたいものである

海外經濟電報

倫敦銀塊	一八片八分五	不變
米棉	休會	
印棉	[illegible]	[illegible]
スチール株	[illegible]	[illegible]
アナコンダ株	[illegible]	[illegible]
日米爲替	[illegible]	[illegible]
英米爲替	[illegible]	[illegible]
紐育銀塊	[illegible]	[illegible]

鮮銀對外爲替建値（廿二日）

對英	二志〇片八分三
對米	四十九弗八分三
對支	百〇九兩八分五

東京コール（廿二日）

翌日拂	六厘	乃至一錢一厘
無條件	七厘	乃至一錢一厘
普通	七厘五毛	乃至一錢一厘

日銀帳尻（廿一日）

發行高	[illegible]	[illegible]
正貨準備	[illegible]	[illegible]
保證準備	[illegible]	[illegible]
貸出高	[illegible]	[illegible]

鮮銀帳尻（廿一日）

發行高	[illegible]	[illegible]
正貨準備	[illegible]	[illegible]
保證準備	[illegible]	[illegible]

株式

阪地焦付に 全く不味

前場 二十二日前場小浮動の機先、今朝は阪地の焦付商狀を入れて稍嫌氣を催す向あつて大新四十七圓五十錢と前日比四十錢安と小動く寄付き後もまだこの邊の往來を見て仕手は乘出さず東新は結局二圓四十錢に大引しこの間僅か廿錢の値動きしか示さなかつた、即ち昨後場の止値に比し東新五十錢安であつた

後場 前場不味の機先、後場も阪地の小崩きを入れて東新九十二圓三十錢と變りなく寄付き仕手の手乘り薄と共に小浮動を示し結局別掲の如く大引した

依然無氣力 動機待ちに

材料もこのハナ出盡して現境は依然として變らない狀態なので相場も大勢からは擒み難く只市中關係に基く浮動を示し市況が根本的に改善されない丈けに相場は極めて閑散な商狀を繰返してゐる、併し前日の情勢に微化して米棉安、銀安、スチール株安等の軟材料に逆行して强調を示してゐたものがそれも全く束の間で又軟化した、何分綿糸安及び生糸の新値崩落など現實の惡材料を眺めては獨り株式のみ好調を辿り難いといふ實狀で總じて保合の步調を示してゐる、一部では例の鮮銀疑獄問題に對し……

現株定期ニ對シ實ニ古キ歷史ヲ有シ確實親切敏速ノ定評アル
ベニマコ現株店
本店 釜山府本町一丁目 電話 九番
出張所 京城府黃金町 長谷川町 電話本局 一五三五番

東新不足增加

今朝の代引尻は京取七百九十枚と八十枚を減じ、東新は受株旺盛で益々不足を增加し遂に四百三十枚を算し日步も遂の二十八錢がつけられてゐた

商內稍賑ふ

今朝は阪地の焦付商狀を眺めてこの邊一崩れあるものと見てか正商は東新をよく賣つてゐたが大林、その他は買拾つてゐた、即ち今朝の出來高は京取八〇〇、大新四〇〇、東新五〇〇合計六二〇〇枚でこのうち一〇〇枚以上の手口左の如し

今日の手口

京取 賣方 新田五〇〇 ▲買方 京殿八〇〇

京取短期 株式（廿二日）

銘柄	寄付	大引	高値	安値
京取 前	[illegible]	[illegible]	[illegible]	[illegible]
京取 後	[illegible]	[illegible]	[illegible]	[illegible]
鐘新 前	[illegible]	[illegible]	[illegible]	[illegible]
鐘新 後	[illegible]	[illegible]	[illegible]	[illegible]
大新 前	[illegible]	[illegible]	[illegible]	[illegible]
大新 後	[illegible]	[illegible]	[illegible]	[illegible]
安取 前	[illegible]	[illegible]	[illegible]	[illegible]
安取 後	[illegible]	[illegible]	[illegible]	[illegible]
東新 前	[illegible]	[illegible]	[illegible]	[illegible]
東新 後	[illegible]	[illegible]	[illegible]	[illegible]

大株短期

銘柄	寄付	大引	高値	安値
大新 前	[illegible]	[illegible]	[illegible]	[illegible]
大新 後	[illegible]	[illegible]	[illegible]	[illegible]
鐘新 前	[illegible]	[illegible]	[illegible]	[illegible]
鐘新 後	[illegible]	[illegible]	[illegible]	[illegible]
日產 前	[illegible]	[illegible]	[illegible]	[illegible]
日產 後	[illegible]	[illegible]	[illegible]	[illegible]
東新 前	[illegible]	[illegible]	[illegible]	[illegible]
東新 後	[illegible]	[illegible]	[illegible]	[illegible]
日石 前	[illegible]	[illegible]	[illegible]	[illegible]
日石 後	[illegible]	[illegible]	[illegible]	[illegible]

大株長期

銘柄	前寄	前引	後寄	後引
大株	[illegible]	[illegible]	[illegible]	[illegible]
大新	[illegible]	[illegible]	[illegible]	[illegible]
同新	[illegible]	[illegible]	[illegible]	[illegible]
日產	[illegible]	[illegible]	[illegible]	[illegible]
同新	[illegible]	[illegible]	[illegible]	[illegible]
郵船	[illegible]	[illegible]	[illegible]	[illegible]
同新	[illegible]	[illegible]	[illegible]	[illegible]
鐘新	[illegible]	[illegible]	[illegible]	[illegible]
日魯	[illegible]	[illegible]	[illegible]	[illegible]

東京現株

銘柄	末留
株新	[illegible]
同新	[illegible]
東拓	[illegible]
同新	[illegible]
京十新	[illegible]
日石	[illegible]
滿毛	[illegible]

京取短期・東京株式・京城日歩（東新、取引所、新安、大阪、仁川）及び短期出來高・累計表 [illegible]

つよきよわき

株式 天下の人氣をあつめた早慶野球戰が呆氣なく終つても東株市場は依然沈滯の感がある▲あれで三回戰でもあればある程度まで市場の寂寞を破つたことであらうとは野球フアン取引員の言葉である▲さて本物の相場の方を見るに買方は過般の上げ過ぎで一整理を要するとあつて新規に買出動して來ないし▲一方賣方としても踏んだばかりなのでまだ新規の出動待ちに出動せず双方睨合を續けこの邊不透明を示してゐる▲何分環境から見ても依然變らず金融關係に基づく浮動を示してゐるのだから仕手も全くたまらない▲一部買方は例の鮮銀疑獄問題が結局圓滿な解決を告げるものと見てゐるが▲これ等を以て買材料となし難きは勿論で要するにこのハナ依然たる保合範圍の往來を續けるより外あるまい

期米 當所が各地に比し割高にある爲め人氣が好く誰も買ひたくて堪らない所である▲とはいふてその地方筋の中には買方が受米處分に困る丸七米を提供し地方延市場との鞘刷げを目論むべく計畫して居る者も殆なくないので迂かりマバラの脚をとらうとすると却つて正米で橫面を張り倒される事に至らぬとも限らない▲從つてこゝは買方も雜魚を狙ふ上に態ながらそれがうまく料理の出來ない苦しい立場ともいへるのである▲併し先に六圓一錢まで叩きつけた相場が又ムク〳〵と頭を持上げて來る所はどう考へても人氣過ぎの反動が多分に含んで居るものと見るの外ないので時は月末として買方は油斷の出來ない所だ

期米

採合ひの後 焦付く

前場 前日は稍氣直り模樣を呈したるも今朝は又復阪地の伸惱み商狀に買氣潜まず當五圓八十錢中物六圓〇六錢先限六圓三十一錢と前日の止値より四錢安に寄付きその後阪地の九十錢下廻りを受け困金メの賣物に三十錢から二十七……

本玉

二十二日前場までにおける百枚以上の建玉左の如し [illegible]

東株短期取組況 東株短期取組高は二十一日後場現在における取組高は二萬二千八百三十枚で仕手關係は賣方五十六店買方六十一店と上表を示してゐる

中限は意外の 買米凭れか

後場 前場焦付き商狀の機先安にこの邊一崩れ豫想の投物現はれ二節三十一錢から三節二十九錢四節は更に十九錢五節十一錢と叩かれ結局別掲の如く大引した

群山筋が當市場に鞘なからず買込んで居る事は當所を割高と見て自地の延を賣り將來の鞘開きを狙ふてゐる向の多い事は云ふまでもなく、この當中に仲間の丸七米を提灯せんとする事もあつて是れを正米との採算から云へば引合ふ點はないが、そうなると群山の在米が減ずる丈けは自地の延に取つて强材料であり當市場に對しては軟材料になるとの見解から來て居るものらしく從つて此種の賣物は今後共當所が割高にある間は來たるものと見られてゐるのみならず、群山で多量の正米を手持せる某有力者は角太店へ採算から考へ一、二十錢方引合はないでも當市場に正米を繫ぎたいと思ひ居る模樣で相場が頃に來た程は本米筋で米を手持せる連中は皆當市場を割高と見て賣繫ぐ向が多い狀態であるから中限の如きは動もすると意外の買米が凭れかゝる……

仁川期米（廿二日）

	前場 當限	中限	先限	後場 當限	中限	先限
寄付	[illegible]	[illegible]	[illegible]	[illegible]	[illegible]	[illegible]
一節〜十節	[illegible]	[illegible]	[illegible]	[illegible]	[illegible]	[illegible]
出來高	[illegible]	[illegible]	[illegible]	[illegible]	[illegible]	[illegible]

値低くした方が 買方は利得

當市場が各地に比し割高の地位にあるとは云へ是れを正米から採算すると未だ定期の方が不利を免れて居る位で買方は決して無理して米の移出を見るわけではないが本年の如く正米が振はない年柄には例令取れなくとも各地より割高に居られる事だから當市場が八方から狙はれるにしても……買方としては非常に歩が惡く……中には採算一人もなく……

當から中にかけ 決勝するか

阪地の情況に付き今朝當所へ達した人電に依ると（定期安に正米濟）阪地期米市場に來た通信には當限々買ふ底意强硬……

籾は益々强硬

玄米は依然割高の立場にあるため內地との取引は捌けないが一方白米は玄米より割安にある丈け京阪地方から絕へず買物を寄らしてゐる爲め原料の拂底で各精米所共籾の買付けに困難せる向が多く、從つて籾の如きは益々强硬を唱へ加藤精米所が延安水利組合の籾一萬叺を買付けたのは同地肌渡しの一斤七錢三厘で是れを仁川まで輸送すると七錢五厘以上に相當し玄米の原料としては到底採算が取れない狀態である

常盤前場情報【大阪電報】

株式、綿糸で買つて儲けたアイフは三期に亘つて二萬の買を擁してゐるが久し振りに田中寄その他より新規に買ひ、相當買玉を擁してゐた西岡の龍長は當限を賣米から二百石宛投げてゐた、一方岡米は渡米するのか五十錢どころを……

東京・大阪・兵庫・下關・桑名 期米

	當	中	先
東京前場	[illegible]	[illegible]	[illegible]
大阪前場	[illegible]	[illegible]	[illegible]
兵庫	[illegible]	[illegible]	[illegible]
下關	[illegible]	[illegible]	[illegible]
桑名	[illegible]	[illegible]	[illegible]

正米

仁川期米本玉表

[illegible]

群山移出入米況

群山における五月中旬の移出入米は移出が玄米二萬二千五百十七石、白米七千四百十一石、籾米百四石、合計三萬一千二十二石にして前年に比し玄米一千六百八十九石、白米一千七石、其他百十七石計二千九百石の減少を示してゐるが移入は粟三千四百九十八石即ち二千四百六十九石の增加を見てゐる

大阪期米手振（前場）

買方 柏原、汐先、荒野▲賣方 田中、磯崎、瀬尾

京城

[illegible]

仁川

內地との取引は依然閑散なるも何分產地が極端に買物殺到……

大豆龍山

[illegible]

大豆

龍山十四圓五十錢……のつけやうがなき狀態である

釜山

各地の廻り、天候不良……狀態である

群山

廻米四千二百叺あり各地の底强に人氣良きもこの邊買物相當あり……

大邱

各地堅きもこの邊の小波かたが一般に見送り勝ちにて……

木浦

天候良好の木朝は產地よりの出廻り一千叺あるも……

市況（廿二日）

鮮內延べ

	前寄	前止	後寄	後止
釜山 五米	[illegible]	[illegible]	[illegible]	[illegible]
釜山 六中	[illegible]	[illegible]	[illegible]	[illegible]
釜山 七中	[illegible]	[illegible]	[illegible]	[illegible]
大邱 五米	[illegible]	[illegible]	[illegible]	[illegible]
大邱 六中	[illegible]	[illegible]	[illegible]	[illegible]
大邱 七中	[illegible]	[illegible]	[illegible]	[illegible]
群山 五米	[illegible]	[illegible]	[illegible]	[illegible]
群山 六中	[illegible]	[illegible]	[illegible]	[illegible]
群山 七中	[illegible]	[illegible]	[illegible]	[illegible]

大阪期米喰合

[illegible]

大阪棉花

	前場	後場
當限	[illegible]	[illegible]
先限	[illegible]	[illegible]

大阪市中外綿相場

ミドリング	[illegible]
ストリクト	[illegible]
ブローチ	[illegible]
ベンーゴール	[illegible]

大阪掛糸 / 橫濱生糸 / 大阪砂糖前後場 / 大阪砂糖現物 / 市中米標準値

[illegible]

京城手形交換高（廿二日）

枚數 [illegible] 金額 [illegible]

大連特產相場

	前	後
大豆 現物	七一三	七一五
大豆 當限	七〇九	七〇二
大豆 先限	七四〇	七四一
豆粕 現物	[illegible]	[illegible]
豆粕 當限	[illegible]	[illegible]
豆粕 先限	[illegible]	[illegible]
豆油 現物	[illegible]	[illegible]
豆油 當限	[illegible]	[illegible]
豆油 先限	[illegible]	[illegible]
銀 現物	六五四五	六五四五
銀 當限	六五二五	六五四五
銀 先限	六五五〇	六五六〇

木浦延べ（廿二日）

[illegible]

群山廻米報（廿二日）

船便	玄米	[illegible]
汽車便	玄米	[illegible]
牛車便	籾	[illegible]
合計	玄米 籾	[illegible]

仁川穀物出入（廿二日）

[illegible]

福 仁川 期米

風流奴茶屋 （三〇） 稻岡奴之助 荒川芳三郞畫

春大雪

術のおばさんのやうによくしやべる水茶屋の婆さんから、この里の習慣一通りをクドクド敎へられた片岡丑兵衛、なる程廓といふところ戰場よりも六ケしいところだと思つた。このあんばいでは初登太夫とやらに成つてゐるお妙にあつて、亡君の遺言を傳へることが首尾よく勤まるであらうかと危んだが、ないゝ物は當つて碎けろぢや何りかなるべい、と度胸を定めた。

『むゝしかと相分つた。大儀であつた、それ禮をとらするぞ』

彼は何がしかの金を婆に與へて編笠に大浪うたせつゝ廓の大門をくゞるのであつたが、水茶屋の婆さんその後姿をつく〴〵眺めて、この遊里開闢以來であると思つた。

大門を入ると、兩側の絹行燈がまばゆく美しく、丑兵衛の眼に映じた。ずらりと立ならぶ茶屋揚屋の中にも則して目に立つ大屋は紺屋喜左衛門とて、この遊郭第一の大店で、出る客入る客ひきもきらぬ中を、彼はいかめしく肩を張りつゝ、人々を掻きのけるやうにして大玄關にかゝつた、そして仁王立に突つ立ちさま、

『やあ物もふ、當家の遊君初登太夫とやらに面會たのむ、客に成らうずる者でおじやる』

と喚き立てた。

その聲は廣い紺屋の台所へまでも響き亘つて、棚の上の德利茶碗小鉢をゆるいで落ちんばかりの騷ぎに、一同あッと肝を潰して南無三寶とんでもない化物が飛込んだぞ油斷して張倒され喰殺されるな、命あつての物種ぢや、桑原々々と家の內は上を下への大騷動で誰一人として取次ぎに出やうとするものもない始末に、主人の喜左衛門仕方なしに自分で出ていつて丑兵衛の前に滿しく式台をした。

見ると丑兵衛は嚴めしく名乘をあぐる調子で、

『こは初に御意得まいた、某この遊里へは生れて初めて罷り來まいた、萬事案內でおじやるが、當家の遊君初登太夫の客に成りたうおじやる』

と鍋蓋小鬢に一禮におよんだ。喜左衛門思はずぷつとふきだしさうとしたが、そこは契機傾城を抱へて稼業にするほどの粋者である吹きその笑ひを嚙み殺してハッと平伏し、

『はい〳〵、有難うござります。萬事に不行屆きにはござりますが、さ、さ、どうぞこちらへ入らせられませ』

といつた。

『むゝ苦しうないか、さらば免さつしやい』

丑兵衛は草履を脫ぎ捨てゝズイと上つた。

喜左衛門は小腰をかゞめながら兩手を差出し、

『恐れながらお佩刀をこちらへ』

『や、なんといふ、兩刀は武士の魂であるぞ、罷りならぬ』

『いや、これはこの遊里の習ひでござりまする、如何な高貴の御方にも、必ずお佩刀はお預かり申すことゝ相成りおります』

『なる程ナ、さういふ定めであれば是非がおじやらぬ』

布施のかげからスクスク笑ふ聲が聞これた。

紺屋の開業以來まだかうした客は一度も見たことがない、素性何者とも知れねば決しておろそかに取扱つてはならぬ、との主人の指圖に

『こんなお客に限つて、後にはさつと太夫さんの裲衣の褄に魂消ぶれ、綿帽の末の末まで通ひ詰めるもの、ヤレ黄金の花咲く春大獵だ!』

といつて、新造禿をはじめ一同下へも置かずにとりなし歡待した。

丑兵衛は心の裡で、

『むゝかういふ時にこそ、水茶屋の婆が敎への、黄金の花を咲かすところぢやナ、よし心得たッ』

とばかり、懷の黄金つかんでパラ〳〵と投げ出す有樣伊達に一座の女共あッと驚いて眼をみはつたが、やがて一同手を打つて、

『やれ出來ました、大當り、春さま何んとか物いはしやんせ、お口に蜘蛛が巢を張るぞえ』

と、無言の丑兵衛を口々に囃し立てた。

御仕立と修繕 若草町七四 ワイシャツ専門 長谷川シャツ店

朝の一食 木村屋パンと きめて丈夫なこのからだ 明治町（電本二八七〇）

代表的なら漬は 殖產なら漬 永樂町市場 本舖 田中漬物店

京城日報
朝刊 本紙朝夕共二十頁

認可 新設 京城實踐簿記學院 生徒募集
◉官公衙銀行會社商店實務員短期養成 ◉入學隨時 ◉卒業就職紹介
◉學則要郵券二錢 ◉京城府太平通二丁目大漢門横入

婦女界 六月号 日本發賣

再婚者の打明け座談會

なぜ初婚に破れたか？實話を赤裸に打明けて警告!!

舅姑とその周圍の問題
繼子、繼母、連子の問題
再婚を幸福に暮す祕訣

初婚だからと言つて決して安心はなりません。初婚を平和に過したい方は「なぜ初婚に失敗したか」と言ふ再婚者の赤裸な實話にお聞き下さい。又、再婚すべきや否や―と言ふ迷路に立つてゐられる方は、先づこれを味讀下さい。再婚悲しむに足らずです。殊に繼母や再婚の方の遠慮氣兼が却つて、子供を損ね夫婦仲を水臭くする等と、普道徳を排して、幸福な再婚を教へてあります!!

再婚者のアルバム七夫婦

堀切前東京市長、前田利鬯侯、床次竹次郎氏、横光利一氏、島崎藤村氏、岡田嘉子さん、岡田道一博士など幸福に暮してゐる再婚七夫婦の紹介!!

婦女界寄稿家の家庭巡り

街上は編物と洋服の展覧會場です―と言ふ山田松子さん。又お馴染の宮澤ひさの夫人、今井邦子夫人、千葉智子夫人、その家庭は？生活は？

盲目の天才音樂家 宮城道雄氏を助ける貞子夫人物語

今から十二年前自から進んで不遇な盲目音樂師と結婚し、賀屋通ひまでして遂ひに夫を百年不出の大音樂家にした、夫を成功させた妻の典型

一寸した機智で災難を免れた話

臨機の處置で火事を未然に防いで、変態の機智で泥棒を走らせた話。機先を制して貞操の安全を等四篇!! 危機一髪をうまく免れた實話紹介

諦めきれぬあの頃のこと

娘時代もなく十六才で人妻に。貰ひ風呂から途に左眼を失明など何と考へても諦め切れぬ實話六篇。人の過ちこそ、吾が身へのよき教訓です

壞けゆく珠

處女讀むべし!! 男子讀むべからず!! 菊池寛先生の新作問題小説

和子は最初、忠男に唇を割合簡單に許した。併し、その後一月經つても二月經つても最後のものを拒んだ。和子の珠―処女性は果してどうなるでせう？

亡き妻を憶ふ 帝大教授 眞鍋嘉一郎

月給十九円五十錢時代からの夫婦が相分つた喜び悲しみの思ひ出!! 昔貧乏で出來なかつた結婚式の埋合せに銀婚式をやらうと、取揃へた五男三女の衣裳と奥様の晴着、併し、その晴着に袖も通さず逝かれた奥様への涙の追慕!! 四ケ月の間一歩も外出せず、病床に看護された眞鍋氏のこの哀切血のにじむ言葉は人を泣かせます!! 實に夫婦はかくありたきものです。若い夫婦や婚期にある方々の必讀記事です!!

九條良致男と再婚を語る 太田菊子

一代の麗人九條武子夫人のご良人九條男は何故再婚しないのでせうか。「亡き妻への遠慮から再婚しないのではありません」男は赤裸々にさう言はれました。なぜでせうか。又、なぜ十年余も別居してゐたでせうか。最後に「子供があつたら私達の生活はもつと違つてゐたでせう」又「愛人でも捜しませう」と言つて、男はこの頃の心事を卒直に語られました!!

(長篇小説) 生活線ABC 細田民樹
(長篇小説) 光の序曲 畑耕一
(戯曲) 母三人 川村花菱
(長篇自傳) 世に出る迄 太田菊子

趣味の住宅設計圖第一回發表

衛生的な台所や掃除、整頓に就て主婦の能率本位を主眼とし、而も文化的な設計等、より抜きの優秀當選二種を板倉技師、山田醇氏の選で發表

水虫全治の民間療法九種發表

一度かゝつたら最後、醫師にみせても仲々治らず、毎日痒し痛しで不愉快な日を積けなければならない水虫!! それが、どうです。頗る簡單な方法で、誰でもカラリと全治する秘藥公開!!

神經衰弱の新しい根治法

今まで不明だつた神經衰弱症の解釋とたやすい治療法を述べた斯界の權威森田正馬博士のお話です。讀んだゞけでもカラリとなりさうな讀物

小兒の正しい發育とその生活法

赤兒は生後二日目頃から必ず体重が減少しますと言つても驚いてはいけません。こうした母の常識、例へば智能の發達、離乳期の食物等親切に

新婚風景

(1) 貰はぬ嫁を貰つた 十一谷義三郎
(2) 春は回る 円地氏と上田文子の結婚
(3) 舞台の新婚氣分 その後の英太郎

婦女界中心の作家と畫家の座談會

(本文中の一節)―多田「淀君の發賣禁止は大きな問題でしたネ」岩田「あれを讀んで發禁になつた理由が解りませんネ」郡河「これまでの經驗上、まかり間違つたら呼出しか叱言位に思つてゐました、それに頗る藝術的な描寫でしたから」この他、モデル問題、問題を起した作品など。菊池寛、細田民樹、三上於菟吉氏など十三氏出席!!

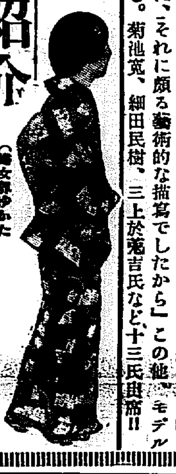

(婦女界ゆかたを着た秋田蘭子さんの美しい姿!!)

夏のお支度は？

昭和調婦女界ゆかた紹介

明るい青葉の初夏が参りました。婦女界六月号には、初夏向きの手藝、裁縫、料理記事をドッサリ滿載しました。下に手藝裁縫記事の一部をご紹介いたします。

▼初夏向きのラフイヤ手藝 ▼新型ジヤムバーと通學服 ▼興味深い染物のいろく ▼風變りなクツシヨン三種 ▼器具不用の簡單な絞り染 ▼清楚なレースの敷物二種

婦女界ゆかた姿の田中絹代さん

婦女界推奬の特製品―昭和調婦女界ゆかたの最新柄を七十三種も紹介!! 圖案は本誌寄稿畫家と一般圖案家の考案!! 而もスバラしい大景品つきです!!

價五十錢(送料三錢) 半年分送料共三円廿錢 一年分送料共六円廿錢 東京市丸ビル三階 振替東京二九三七 婦女界社

婦人倶樂部＝益々内容充實！滿天下の大評判!!

ゆかた地應用の簡單服十四種作り方

この考案は最も時代に適應したものです。經濟的でサツパリして活動に便利な最も進歩した新案です。

婦人倶樂部六月號に發表しました「婦人倶樂部ゆかた」の簡單服を御覧下さい 仕立方もごく簡單で、洗濯にも便利です 子供服は勿論、一般婦人の家庭着などには輕快で涼しく便利此上なしです。柄は何れも新流行型 方も御覧下さい。

「婦人倶樂部ゆかた」は今年も熱狂的大賣行、大懸賞付で大評判です。

▲浴衣地一反で三枚出來る簡單服作り方…小幡繁子 ×三四歳用女兒服 ×七八歳用女兒服 ×婦人用家庭着
▲浴衣地一反で三枚できる子供服の作り方…稲毛多喜 ×五六歳用女兒服 ×七八歳用女兒服 ×十歳前後用女兒服
▲浴衣地一反で三枚できる子供服の作り方…町田菊之助 ×五六歳用男兒服 ×十歳前後用女兒服 ×十二三歳用女兒服
▲浴衣地一反で子供服四枚、エプロン一枚…千葉智子 ×五六歳用女兒服 ×七八歳用女兒服 ×十四五歳用女兒服 ×食事用エプロン

▲家庭を温くする夫婦愛座談會
▲野口英世博士夫人の貞淑物語
▲夏姿を美しく見せる秘訣公開
▲夏の婚禮一式注意いろく
▲知つて置きたい若奥様の經濟學
▲便利な重寶な新家具誌上展覧會
▲醫學博士方が現代婦人へ注文
▲夏の子供の急病素人判斷法
▲お産と前後愛兒の育て方百話
▲禿ひきつり痣、疣、ほくろの治療法
▲娘を世慣れさせる秘訣發表
▲子供を賢くする褒め方叱り方
▲結婚準備、奥様見習ひ日記
▲夏向の座蒲團カバーの作方
▲美味しい支那料理の作り方
▲婦人倶樂部ゆかた大畫報

…寫眞は婦人倶樂部ゆかたを召した田中絹代さんと瀧花久子さんの美しい浴衣姿

婦人倶樂部六月號大評判！賣切れぬうちぜひ早くお求め下さい 定價五十錢(送料四錢)

東京本郷區坂下町 大日本雄辯會講談社 振替東京三九三〇

日本共立火災保險株式會社

資本金 五百萬圓

一、當會社は確實を本旨とし御便利に業務御取扱可申候
一、當會社は損失を公平且つ迅速に支拂可申候
一、電話又は御一報次第社員參上可仕候

本社 東京市京橋區銀座西六丁目三番地 取締役社長 原錦吾
京城出張所 京城府本町三丁目三九番地 出張所長 三鍋才次郎

鮮内代理店所在地 [illegible]

醫家諸賢の御推奬を希ふ

オキシフル

(1) 不時の負傷に對する應急手當藥として
(2) 口腔咽喉性傳染病流行時の豫防藥として
(3) 齒牙の保健を目的として

家庭に常備すべきことを

類似品を强賣する向あり御購求に際しては、必ず、オキシフルと指定 又、三共株式會社名儀に御留意を願ひます (御申越次第詳細說明書進呈)

東京室町 三共株式會社 大阪・臺北・[illegible]

色香千金 味萬金!

ヘルメス ウヰスキー

11326

秩父宮殿下 御熱心に御研究

◇—鴨綠江渡江の御講話に

種々御質問遊ばさる

【新義州特電】おそれ多き事ながら秩父宮殿下の御研究はいと御熱心にあらせられ統軍亭におかせられては杉生砲兵大佐の講話鴨綠江の戰鬪について及び上原師團長の鴨綠江守備隊についての講話を御聽取あり終つて日露戰役における渡江の狀況、虎山占領狀況、九連城など當時のわが軍の活動について更に御質問あらせられ、當時小隊長として從軍した寺内滿洲守備隊司令官より、つぶさに戰鬪の狀況を御説明申上げ、又國境地方の氣候、交通、匪賊の狀況、國境警備等について御質問あらせられ、ついで故若林大尉の殉難當時の狀況などの御質問に對し、上原師團長より今更ながら畏き御造詣に感激して御説明申しあげたと承る、また、殿下には、いたく御感慨深げに拜され、御自ら今は青葉の影に殿下の御成りを感涙にむせんで、お迎へ奉るかに見ゆる附近の風景をカメラに收められた

大村鐵道局長より 開閉橋の御説明

大學生班に列せられて

◇—御機嫌麗しく御歸館遊ばさる

【新義州特電】新義州より御歸途の殿下には午後一時十五分鴨綠江鐵橋を御通過、安東側守備隊兵營前鴨綠江岸に御下車、大學生班に列せられて大村鐵道局長より約十五分間に亘り開橋、プロペラ船の航行を御覽遊ばされつつ鐵橋についての御説明を御聽取遊ばされて午後一時四十五分安東領事館に御歸館、御少憩の後、午後二時より大倉採木公司事務所において大學生班に列せられ採木公司についての講話を御聽取あそばされて後御休所に入らせらる

殿下本日の行事を終らせられ、御機嫌麗しく御旅館に御歸還遊ばさる

御機嫌麗しく 御歸館 軍司令官宛來電

秩父宮殿下奉迎の中村軍參謀長から二十二日午後四時南軍司令官宛左の電報があつた

陸士生徒統 軍亭視察

陸軍士官學校生二百六十四名は鮮滿戰蹟視察の爲二十一日午前九時新義州より自動車にて統軍亭において日清日露の兩役における講話を聽取午後零時四十分プロペラ船にて新義州に向つた

好轉を傳へられて 其の實進展を見ず

軍令部對政府の扞格

【東京電話】統帥權問題を繞る政府、軍令部、財部海相三つ巴の紛糾は好望を傳へられてその實行詰り何等進展を見せてゐないといふのが眞實に近く財部の往來によつて本問題に關する軍令部の意嚮が那邊にあるやは明かとなつた、よつて政府は國防解決を第一として軍令部にロンドン會議の最後案によつた政府の措置は遺憾であつた旨と或は將來國防計畫に關する事項は軍令部の同意を得て決定するやう法規すべしの意を表明すれば軍令部もこれを諒とし、問題は解決されるが、政府としてはかかることは立憲政治のもとにて禍根を將來に殘す重大問題で

一、編制大權輔弼の責にある政府が將來軍部の同意を必要とする旨を明確にするは憲法第十二條の責任は軍部に獲得され責任のみを負擔するの態度を緩め二重政府を作ることとなり

二、ロンドン條約案の諮詢に先立ち軍令部の意嚮通りにするは御諮詢に際し重大なる難關に逢著する

の二點より絕對にとり得ぬ措置とし、本問題に關する軍事參議官の召集もよろこばぬので、兩者間の扞格はただ接近の糸も得ず紛糾は樞府御諮詢まで持越される模樣である

軍縮剩餘金を繞る 政府、軍部の爭奪戰

◇…海軍の鬼面に脅かされず

一路減稅に邁進

【東京電話】ロンドン條約成立により捻出される剩餘財源の使途につき政府及與黨は閣會その他で言明せる如く、國民負擔の輕減に充當せんとしてゐるが海軍部内では該協定による兵力量の減少を右による剩餘金を以て補はんとの意向で、表面は國防の缺陷、統帥權干犯論の國民に判りやすい名目で政府を脅かし、海軍力補備のため剩餘財源を獲取し、政府との離反を劃策せんとする目的ではないかと政府與黨では見てゐる、よつて政府は海軍に如何なる理由あるも、初志通り國民負擔の輕減から減稅に邁進すべく、與黨亦政府を援護して一路減稅に邁進する筈である

來年度豫算 編成方針決す

依然緊縮を標榜し

行政の經濟化と官業合理化

【東京電話】昭和六年度豫算編成方針は來月中旬閣議に附議されるもので、大藏省では二十二日午後二時から省内大臣室に於て井上藏相、小川、河田兩次官、[illegible]各局長等出席し行政の經濟化、官業の合理化等につき[illegible]改正の範圍、財政計畫全體として歲出關係如何等を質問し具體的調査を急がせることとなつたが、減稅の程度範圍、鐵道計畫其他の問題は閣議の決定をまつて事務的に整理する筈であると、なほ井上藏相の豫算編成方針は

一、六年度豫算は緊縮方針を執ること

一、新規事業は緊急已むを得ざるものの外計上せざること

一、既定經費中物價下落により減額し得るものは當然減額し、その他のものは出來得る限り節約すること

一、公債は一般會計は募集せず、特別會計においても增額せざること

一、行政の整理化、官業の合理化を行ふこと

地方長官會議（第三日）

【東京電話】失業對策を中心とせる地方長官會議第三日目は二十二日午前九時半内務省に開會、安達内相は政府の產業經濟確立に關し訓示演說をなし、終つて左の協議事項に關し吉田社會局長から詳細說明の後直ちに審議に入り、質疑應答あり右諮問事項につき次田地方局長から說明あり、午前十一時半休憩御陪食を賜はるため宮中に參内した

協議事項

一、國產品の獎勵に關する件

一、失業對策に關する件

諮問事項

一、公務員の犯罪防止に關する件

大宮御所 御披露

各皇族方を召させられ

【東京電話】皇太后陛下には御在京の皇族殿下に御新築の大宮御所御披露のため二十二日午後六時より御殿に閑院元帥宮殿下をはじめ各皇族二十三方を召させられ、御晩餐後 陛下御自ら御殿内部を御案内遊ばされ種々御物語りの上各殿下には午後八時半退下された、尚廿三日午前十一時半より宮内省高等官に拜觀を許される筈である

綠茶一罐宛 御下賜

各地方長官に

【東京電話】畏き邊りでは廿二日宮中に召された各地方長官に對し赤坂離宮内で皇后宮職が調製した綠茶四國一罐宛を御下賜あらせられた

教育勅語煥發 四十年記念

事業具體案を 長官會議で協議

【京電話】明治二十三年教育勅語煥發せられて以來、本年は恰も四十年に相當するので記念事業費四十萬圓は特別議會で協贊を經たので、文部省は來る十月三十日を卜し記念事業を行ふ事となり廿四日地方官會議席上で右につき協議する筈

貿易局參與 初顏合せ

【東京電話】商工省では二十二日午後一時半から大臣室にて貿易局參與の初顏合會議を開催し、武富（外務）宮崎（遞信）長滿（農林）殖田（拓務）の各參與、商工省からは俵商相、立石貿易局長出席し俵商相の挨拶あり後立石局長から貿易局施設内容および輸出補償制度の一般に渉り說明した後協議に入り、毎月一回參與會議を開く事に決定し午後三時散會

全國都市問題 會議參列勸誘

阪谷東京市政 調査會長から

東京市政調査會長阪谷男から全國都市問題會議開催について、本府及各道、各府に出席方勸誘依賴があつた、同會議は昭和二年東京で第一回を開催し、今回第二回を開催するもので、十月五、六、七の三日間東京市政會館で開催し、

一、都市郊外地統制

二、都市交通機關の統制

三、受益者負擔

の三題について明細な議案により協議することとなつた、出席者は官公吏の外公職者又は一般府民の都市研究の人々で、會費十圓この費用は會議速記錄として配付されるその費用であり、五月卅日迄に市政調査會で申込受付の筈で朝鮮各地よりも多數出席することとなつてゐる

失業者救濟の 起債緩和を發令

大藏、内務協議の上 各府縣知事に通牒

【東京電話】政府は現下の失業事情の傾向に鑑み、失業救濟事業の起債範圍を擴大するに決し、かねて補助條件緩和に伴ふ財源問題に關し内務、大藏兩省間において交涉審議中であつたが今回漸く決定を見たので二十二日安達内相、井上藏相の決裁を經て潮内務、小川大藏兩次官を以て各地方長官宛に左の通り通牒を發した

一、大正十四年一月三日付通牒は六大都市のみならず他の地方にも適用すること

二、水利、土工、耕地整理森林組合の事業で失業救濟に寄與することになるときは事業に要する費用の起債を許容すること

三、失業救濟事業は國產材料を相當多量使用するときは直接勞力費の總額の三割に滿たざる場合においてもこれを認む

四、通牒による失業救濟事業は勞力費は事業總額の二割以上たる事

特許局長官 親任官待遇

（東京電話）特許局長官 從三位勳一等 崎川才四郎 特に親任官の待遇を賜ふ

暴行代議士 不起訴に決す

告發事實なく

【東京電話】議會最終日公務執行妨害の廉で告發された、東、広川兩代議士は東京地方檢事局で取調べの結果單に騷いだだけで告發事實なく二十二日不起訴に決した

朝鮮關係の質問は 相當熾烈であつた

のは朝鮮に留意の證左

兩局長の答辯は立派な出來榮え 兒玉總監車中談

去る四月十七日以來特別議會出席のため東京出張中であつた兒玉政務總監は令夫人および進さん（二男）この二令孃同伴、今村内務局長を帶同して三十六日振りに廿二日午後七時京城驛着歸任したが車中待訪の記者に對し左の如く語つた

今度の特別議會は前觸れ程の波瀾はなかつた

政友會＝ としてもまだ次の内閣をどうするといふ時期になつて居らず、人氣もそこ迄行つてゐないから、政府の主義方針に基いてゐる豫算はすべて成立した、こんな風で貴族院の方も戰程の事はなかつた、朝鮮關係の事業議案も上程され質問も盛んに出たがこれは内地各方面で朝鮮問題に留意してゐる證左でまことに結構なことである、なほ質問に當つては林、今村兩局長が答辯に當り、立派な出來ばえであつた、朝鮮關係の質問が多かつたのは一つには拓務省の出來たのも重要な原因でありこの特別議會は拓務省存在の効果を明らかにしたものといへる

拓務省＝ の小阪政務次官夫妻が來月朝鮮視察に來るといふし、議會終了後貴衆兩院議員中にも朝鮮へ旅行する人が大分あるやうでかかる人が朝鮮を理解されることは喜ばしい現象である議會では朝鮮關係の豫算で教育方面の視學機關充實も通過したが官制改正を見た上その實現を期してゐる次第である、これは最近の學生問題に鑑みて朝鮮として適切な方策と思ふ失業救濟事業は議會でも盛んに論議されたが朝鮮の失業救濟事業は議會を通過した私鐵補助法案を初め、水利事業道路河川改修等によつて行ふもので内地より一歩進んだ對策であり、實際的に失業問題解決に役立つであらう

運送合同＝ 問題では東京でもこちらからの陳情員に面會したがこれは理想としてはよいだらうが採算その他の利害關係から反對する人もあり、紛糾したのだが、私はこれを中央の政治的問題とせずあくまでも京城の問題として解決する積りで、寺建立については東京、大阪で各方面の諒解を得、向ふは向ふで事業を進めて貰ふことにして來たから朝鮮内地共に順調に行くと思ふ

議會の任務を果し 兒玉總監歸任

官民多數出迎ふ

東上中の兒玉政務總監は廿二日午後七時着列車で歸城、李堈公殿下を初めとして朝鮮貴族、本府各局部長、横田高等法院長、松寺檢事長、遞信局長、鈴木慶次郎氏同夫人外官民有力者、府内各新聞關係者等四百餘名のさかんなる出迎をうけ福田驛長の先導で特別貴賓室にて暫時休憩の後札口から差迴しの自動車で大和町の官邸に向つた

川島十九師團長 京城に向ふ

【城津特電】川島第十九師團長は軍司令部における會議出席のため廿二日城津通過、京城に向つた

◇—兒玉政務總監歸任—◇

（寫眞京城驛に於ける總監夫妻）

軍縮會議に憤慨しての自殺と傳へらるゝ 草刈少佐

大物ばかりの議會で 出る幕は無かつた

答辯は林君が一手に…… 朝鮮は段々注意されて來た

【今村内務局長談】

政府委員として特別議會に出席し其使命を果した今村内務局長は、兒玉政務總監と同車、廿二日午後七時京城驛着歸任したが同局長を車中に訪へば次の如く語る

今度の議會は統帥權問題、失業救濟事業、金解禁問題など大きなものばかりあつたので我々の出る様な幕はなかつた、まあ議會には見物に行つた様なものだ朝鮮關係の答辯は殆んど林財務局長がやつて異れた、林局長の答辯振りは堂に入つたもので再質問は一つもなかつた、私鐵補助法案では衆議院、貴族院とも委員會が二日づゝ開かれたが何も質問にふれた質問はなかつた豫算總會も別にこれといふことなく衆議院の豫算分科會では守屋代議士が朝鮮取引所、織物關稅はどうなつてゐるか、朝鮮自治擴充は裏書に如何なる影響を與へるかといふやうな質問があつた、地方自治の擴充は一般に當然と思はれてゐるらしかつた、貴族院では成瀬議員が私鐵を八分の補助でやつて將來ともうまく行けるかどうかといふやうな質問があつた、同じく豫算總會では朝鮮貴族保護事業の内容を問かれた、同じく豫算分科會では特に要求により兒玉總監が朝鮮米穀問題について說明されたが、朝鮮のことはあちらでも大部分注意されてゐるやうである

城大病院長後任は 廣田博士に決定

廿二日の選擧教授會にて

京城帝大病院長草野龍三博士は本月末で任期滿了となるので後任院長選擧教授會を廿二日午後四時から城大醫學部長室で開會、選擧の結果滿場一致で醫科教授廣田康博士に決定した、院長候補としては草野博士の再任說もあり第一內科の松井博士も數へられてゐたが、新陳代謝するため草野博士の再任をさけ年長者である松井博士說も多かつたが松井博士を推薦せんとする教授もあつて紛糾せんとしたので人格的にも重厚な廣田博士に決定するにいたつたものである、廣田博士は個人としても名高く、三年以前歐米留學から歸朝した俊傑科學界の權威でその院長としての手腕はすでに定評もあり且期待されて居る（寫眞は新城大病院長に選擧された廣田博士）

エンパイヤ デー

英總領事館の

英國總領事館では來る二十四日はエンパイヤデー（英國天長節）に相當するので在城外人および重なる内鮮人を招待し午後四時から祝典を擧行し式後外人運動會および舞踏會等を催す筈である

產業審議總會で 諮問、答申案可決

中小工業の統制と 金融改善の事項

【東京電話】臨時產業審議會第二回總會は二十二日午前十時から開會、特別委員會で決定した諮問第二號並に同第一、第三號の一部答申案を議題とし、志村、郷兩特別委員長より各委員會の經過並に結果を報告し審議に入り異議なく特別委員會通りに決定し午前十一時散會

諮問第一號及び第三號に對する一部答申案

企業の統制並に產業金融改善に關する具體的方策は頗る多岐に亘ると雖も中小工業の統制並に金融改善について最も考慮するの要ある左の事項は差當り急施を要するものと認む

第一項 中小工業の統制に關する事項

第二項 中小工業の金融改善に關する事項

諮問第二號に對する答申案能率增進の徹底的實行を期するの方策は頗る多岐に亘ると雖も差當り左の事項は急施を要するものと認む

一、製品の規格統一

二、單純化

三、官廳の購買統制

四、從業者教育の改善

五、科學的管理法

六、消費節約經濟の改善

米國雜誌記者團 本日來城

一行は十八名

滿鮮視察旅行中の米國雜誌記者團一行十八名は二十三日午前九時四十分京城驛着奉天より入城同日府内を見學、廿四日午前八時五十分京城發金剛山探勝に赴き、二十六日歸城、二十七日午前十時京城驛發内地へ向ふ豫定である、なほ一行の氏名は左の通り

アドアー氏（フオーラム誌）バーレツト氏（ハーパース・ベイザー誌）フートナー氏（ハーパース・マガヂン誌）リンゼイ博士夫妻（レビユー・オブ・レビユース誌）ロツクウツド夫妻（カントリイ・ライフ誌及ウオール・ストリート・ヂヤーナル誌）メイ氏夫妻（ネーシヨンス・ビヂネス誌）ノクロス氏夫妻（ウオールド・トラベラー誌）オズブローン嬢（フオーチユーン誌）パークレー嬢（タウン・アンド・カントリイ誌）フヰリツプ氏夫妻（ツラベル誌）スクンド嬢（タイム誌）セヂウヰック氏及び令孃（アスランチック・マンスリイ誌）

獨逸領事館 五月限り閉鎖

府内西小門ドイツ領事館では本年二月總領事テイゲス氏が奉天總領事に轉出して以來、後任領事の任命がなく缺員のまゝであつたが、仄聞するところに依ると最近東京ドイツ大使館より本月三十一日限り京城領事館を閉鎖する爲事務その他整理方につき命令ありたる趣である、閉鎖の理由は在城ドイツ人少くなほドイツ商品の鮮内における機能の認みなき爲に依るが如くである館員は未だ確定するに至らずといつてゐるが閉鎖するは確實であらうと

◇會◇

村瀬成子師送別茶話會 京城邦樂界の草分けとも云ふべき村瀬成子師は家庭の都合で近く内地へ引揚げることゝなつたので師が指導された過去二十餘年間に亘る功勞に對し戶部、廣田、太田、高井、吉本、佐藤、澤口、湊諸氏發起となつて二十八日午後一時より南米倉町京城俱樂部において送別茶話會を開催すると

◇人◇

◇植野勳氏（殖銀理事）黃海道平安南北道金組聯合會總會出席のため出張中の同氏は二十五日頃歸城二十八日大阪に開催の全國貯蓄銀行大會出席のため二十五日夜上阪の豫定

◇淺川信砂氏（一銀京城支店長）内地出張中の同氏は月末歸城の豫定

◇田賀奈良吉氏（東拓顧問）平壤出張中の處二十二日午後八時四十分着歸城備前屋旅館へ

◇森田茂氏（代議士）廿二日夜七時二十分發奉天へ

◇小崎弘道氏（神學博士）廿二日入城和泉町官舍佐藤技師宅

◇[illegible]氏（朝郵取締役）朝鮮郵船會社取締役朝鮮汽船社長有田孝治氏はかねて神經痛の爲福岡大學病院に入院加療中であつたが二十二日午後三時四十分永眠した享年六十三歲

太平漫語

航空郵便が飛行機の故障でもなく、空の故障でもなく、地上の故障で折角の効果が死んでしまふといふのは、いかにも面白くない▲しかも地上の故障といふのが配達時間と稅關の關係といふことだから、ますく面白くない▲今日は新時代に適はしい空輸が、長い間の試驗時代から漸く一歩を進めて實用の時代に入らうとする大切な時機である▲幸に空輸開業以來今日まで時に空の故障はあつても、飛行機の故障は絕無だ。かつて空用飛行機が客を載せて傾の餌に供せられたを聞かず、いまだかつて郵便物が洞窟に迷ひ込んだを聞かぬ▲ことほど左樣に空輸は極めて順調な歩みを續け、一度旅客となつたものは、その爽快迅速なるを讚へ、いさゝかの不安をも感ぜず郵便物を發送するものはその飛躍的スピードに舌を卷きつゝ、漸次利用を高めんとしつゝあるやうだ▲一般人といへども過去の業績に徵し、これに對し正に信賴の度を深めつゝあり、今日では『飛べば必づつく』との確信と安心を抱いてゐると申して過言ではない▲この際、地上補助機關の側な故障で故障と申すよりも努力の不足、努力の不足といふよりも、一寸した不熱心から、この効用を減殺せしめることは、いかにも面白くない面白くないといふよりも航空郵便のために惜むべき遺憾事だ▲配達と通關に便宜を與へること、このことは今日からでも早速改めることが出來ることだ。空輸折角の高い鼻をむざ〳〵へし折るなかれ

◇經濟◇

川崎造船の 身賣交涉進捗

三井側は否認

【神戶電話】川崎造船の三井へ身賣り交涉は相當著しく進み、その引き渡しの準備も餘程進捗してゐる模樣であるが、三井側では一切を否認してゐる

ゴム世界在庫 卅萬屯餘に達す

益增加する

ゴムは五月中の採液休止に多大の期待をかけられてゐたが、その後市況は惡化の一途をたどり、十九日の如きは神戶卅九錢七厘五毛といふ十二、三年來の新安値を示現し、目先更に惡化の懸念濃厚なるものがある、かくの如き不振に至つたのは世界在荷が著しく增加したためで、米國の在荷は目下十四萬トン以上、產地の在荷四萬トン、倫敦の在荷十萬トン內外、その他を合して三十萬トン以上に上り五月中の採液休止による減產額三萬五千トン（見積額）を控除してもなほ二十七八萬トンといふ巨額の數字を示してゐるためであるしかしこの在荷が今週かに減少することは現下の不況からして到底望み得ず、更に何等かの對策が講ぜられない限り、何處まで落ちこむか推測を許さない形勢である

三月中の 鮮内平均穀價

總督府調査表、昭和五年三月鮮内京城府外廿七主要地に於ける穀物の平均相場左の如し（單位石、圓）

種別		三月平均相場	對前月比較高低
籾	上	[illegible]	[illegible]
籾	中	[illegible]	[illegible]
籾	下	[illegible]	[illegible]
玄米	上	[illegible]	[illegible]
玄米	中	[illegible]	[illegible]
玄米	下	[illegible]	[illegible]
精米	上	[illegible]	[illegible]
精米	中	[illegible]	[illegible]
精米	下	[illegible]	[illegible]
大豆	上	[illegible]	[illegible]
大豆	中	[illegible]	[illegible]
大豆	下	[illegible]	[illegible]
大麥	上	[illegible]	[illegible]
大麥	中	[illegible]	[illegible]
大麥	下	[illegible]	[illegible]
小麥	上	[illegible]	[illegible]
小麥	中	[illegible]	[illegible]
小麥	下	[illegible]	[illegible]

日清汽船減配

（東京電話）日清汽船會社は廿一日株主總會を開き配當年四分（二分減）案を可決した

◇株式◇

大株短期引跡

大新 四十七圓五（十錢安）
鐘新 六十九圓八（十錢高）
日產 二十一圓八（不變）
東新 九十二圓五（十錢安）

東株短期後場引

東新 引 高値 安値 [illegible]

◇期米◇

各地期米後場止

下關二六七九▲[illegible]▲大阪最終氣配六十八錢

◇商況◇

京城鮮魚保合 二十二日京城水產市場水揚高は三千五百五十五圓總賣數二千二百四十四貫で、相場は左の如く保合つた（單位圓十貫）

上タイ四五▲タイ三八▲チヌ二五▲サワラ一六▲小ダイ四〇▲モエビ三五▲ブリ一〇▲ヒラス一五▲サバ八▲メバル二五▲ボラ一〇▲上ヒラメ一八ヒラメ一〇▲タコ一八▲イカ一〇▲スヾキ二〇▲ハモ二〇▲アワビ四六▲ニベ一〇▲サヨリ一五▲マス一八▲上ザツ一二▲並ザツ五▲カマボコ一五▲トビウオ一五

男の毛深き方へ ひげ、むな毛、すね毛、けつ毛など毛深き方に自分の經驗を發見して全治した療法を御知らせ申上げます 東京市外幡ケ谷七號 池田はな子

標準テレゴグ 電氣大講義 電機學校 東京神田錦町

學費公認 引下 エンパイヤ自動車學校 東京市外大崎

大王印 自轉車タイヤ 大脇ゴム商會 ゴム長靴

寫眞機械材料 釜山本町一丁目 岩瀨寫眞機店

資本金57,500,000圓 積立金64,350,000圓 京城府南大門通二丁目 第一銀行京城支店

鎭南浦府 最上醬油 柳原醸造所

耳鼻咽喉科診察 京城府黃金町 阪井清

特約店 增田食糧品店 中野昇七商店 大脇二十郎商店 千助本店 鍜冶商店

痔 ヘルミチン 手術に代ふる最新藥

社説　奉迎秩父宮殿下　喜びに輝く山河

秩父宮殿下には二週日に亘る鮮内各地の御視察を終らせられ今二十三日安東縣御出發、御歸城遊ばしく新緑の半島を南下させ給ふ。畏多くも殿親の御身を以て雄鮮大學生の一團に加はせられ、親しく白商、日露の戰蹟を御視察の上長途の勞も厭はせられず更に、新附の地に玉歩を運ばせられ、二千萬同胞を勞はせ給ふ御物通のほどには何人か恐懼し、感激し奉らざるものがあらう。殿下には曩に英國に御留學あらせられ、御講學の傍、各國の元首若しくは代表的の巨人と御交際遊ばされ、深く、宇内の形勢、世界の趨勢に通曉あらせられて居る。英明の御天資と、深き御修養とにより國民の模範たる御性格を完成されたるとは實に八千萬同胞の景仰措かざる處である。朝鮮の天地が英明の殿下を迎へ奉りて、光榮に輝きわたるは申すまでもない。殿下京城山河の地今や、森木蒼々として欝茂し、鼎深のおよぶ處、春風長へに漂蕩たるの觀を呈して居るが、しかもここに達するまでに、如何に多くの犠牲が拂はれたかは、長く國民の記憶に印して忘れ得ざる處である戰蹟に立たせらるゝ毎に、殿下が如何に深き感慨を催されたかは拜察に餘りあるが、地下幾多の忠魂義魄も殿下の御英姿を拜して感激措かざるものがあるであらう、殿下の御觀察には深き意義ありと申さねばならぬ。

◇

高松宮殿下には既に二回御來鮮名勝金剛山にも御登臨遊ばされたが、わが半島が秩父宮殿下を迎へ奉るは今回が始めてである。斯く兩宮殿下を始め奉り金枝玉葉の方々が相次で新附の地を御往來遊ばさるゝは君民一體、內鮮同治の御趣旨を如實に顯現するものと申して差支へなく、恰も春風靜かに四邊の山河を吹きわたるが如く、皇澤は普く新附の半島に光被されつゝあるのである。新文化によつて更生したる二千萬の同胞は更に皇室御儀の恩により培養せられ、輝かしき將來に向つて力強き歩武を進めつゝあるとは誠に喜ぶべき現象なりと言はねばならぬ。

◇

秩父宮殿下は陸軍に、高松宮殿下は海軍に奉き御身を以て輝かせられ、畏多くも親く士卒と艱苦困の勞苦を共にさせ給ふ。此度の觀鮮御觀察の如きも亦その一例と拜察し奉るが、その民を愛し國を愛し、質實剛健の精神を以て一貫さるゝところ、正しく國民の模範であり、遊惰弱に陷溺する現代的風潮に對して活きたる教訓を垂れさせらるゝものと言はねばならぬ。われ等は、國家國民のため御勞苦を厭はせられざる御高風を拜して感佩措く能はざるものである。ここに謹んで殿下最初の御來鮮を迎へ奉り、かつ今後の御行程の平安を祈り奉る。

特別議會　＝回顧＝【五】
義敎費案と問責案

かゝる間に會期はおもむろに經過して、豫算に組込まれてある義務敎育費國庫負擔金増額問題が、朝野論戰の重點となつた。

本來義務費 の地方、民政黨が總選擧の旗印として國民に公約したのであるから、何んな工面をしても、計上せねばならないものであつた。それを計上する基礎は、官吏減俸に立脚したものであつたが、減俸問題では輿論の總攻撃を受けて、遂に『世論の趨勢に鑑み』引込める事となり、從つてその財源には首相藏相共に苦心慘憺して、全く工面の結果組込んだのである。

◇

これに就ては野黨は意職した。案の政退、町村に於ける使途等に貴族院亦之れに對應して完府なきまで檢討して、あはや貴族院では、握り潰しの運命に逢着するかに見へたが、併し本案は、選擧の一枚看板として國民負擔の輕減に充當するのであるから、これに依つて獲得した二百七十名に對し、貴族院が階から階に弾り去る事は、自らを忍従の府たらしめ、窮穴を掘るに等しいのである位の事は、政府と雖もよく御存じの事である。

◇

案としてはこの義務敎育費増額案が唯一のものであつたから、豫算案と、本案通過後の衆議院は、颱風一過光風霽月とか、評すべき筈であつたが、左様なわけには參らなかつた。重要案件は貴族院に送り込んだ。さてその後は國土本來の面目を發揮し、恒例の決議案を提出して、最後の論戰を、努力を以て彩る事となつた。

◇

議會制度の擁護は議論に依て努力に代る爲めのものであつたが日本今日の衆議院は、將にこれと逆行しつゝある格好だ。人間の何處かに潜んでゐる、この努力性が、局部として、不知不識の間に示される行爲として許さるべきものか？眞面目に考慮すべき問題だ。敢てファイン・プレーは望まないが、泥合戰は閉口もの

小橋前文相 瀆職問責案が尾崎咢堂老に依つて提出された事は、これは又奇觀である。説明するまでもなく老は大正事件で内閣が倒れる迄もなく老は[illegible]顛を引く要なしと高喝した第一人者である。廻る因果とか申すべきや、今は自ら陣頭に立つて引責すべしと首相に迫らねばならぬとは時代は變轉、老壯雄も、かくてその存在を示さねばならぬ事となつた。

◇

併しその結果はみじめであつた與黨野黨の泥試合に、満身に泥を浴びたまゝ議會は遥かに飛び去つた。尾崎さんもさだめしテオドラ夫人と共に時世を浩嘆したことであらう

◇

愈々最終日が來た。政友會は最後の切札として、不景氣無策の決議案を提出し、潔よく政府と一戰を交へんと努力したが、それは周知の如く、尾崎氏の決議案の死力を盡しての泥試合の際波を蒙つて日の目も見ずに流産した。恐るべきは議員の恐勁なる哉（續く）

さればにや 衆議の結果は法律と豫算の可分、不可分論をこぎつけ、遂には政府をして政治道德上といふ理由の下に不可分論を容明せしめたがこれは貴族院反政府派の最上乘の獲物といはねばならぬ。更に豫算委員會における論戰はまことに物凄いものであつたがこれはまた意外、討論を用ひずして可決してしまつた。

◇

かくの如きは、いかにも貴族院の風趣を如實に示したもので貴族院といふ貴族院の權利を受けてゐた諸公も、世論には相當注視してゐるとも言へる。表立つて反對討論も出來まいとの見解だ。何貴族院をかいた序でに一つ面白い空氣が窺取出來る。それは一夜作りの失業對策と、不景氣恢復の建議案を通過したことである

特別議會における貴族院 本建議案の通過は眞に結構なことである。かくして政府を戒飭するのであるから、別段彼此批判を加へることは差控へたいが眞に國民の生活を直視して、時勢にこびるが如きことは止めて欲しいものだ。

◇

兩資金の融通交渉成る
土地改良と農事改良　古庄土地改良課長歸任談

土地改良資金及農事改良資金の融資を大藏省に交渉のためかねて上京中であつた古庄本府土地改良課長は廿一日夜歸城、廿二日左の如く語つた

土地改良資金の方は七百七十六萬四千圓、農事改良資金の方は七十三萬圓で、合せて八百五十萬圓を大藏省預金部から融通して貰ふことに話を定めて來たが利息は年五分九厘といふことに打合つた。この金は各事業團體の資金に振り向けるので、本府としてはたゞ斡旋の勞を取つただけである。これで本年度の朝鮮の土地改良事業は總額二千百萬圓でやることになつた

船舶職員令發布
◇…內地の法令に準據…◇

總督府告示を以て二十二日左の如く發布されるが本令は內地の法令に總てが準據したものであるとに、朝鮮船舶職員令において依ることを定めたる船舶職員法第五條第二項の規定に依り學術試驗に合格すると認むる者及その者に授與すべき海技免狀左の通り定め昭和五年五月十日よりこれを適用す

一、東京高等商船學校の航海科卒業者、甲種二等運轉士免狀

前項の海技免狀受有後は船舶職員試驗規程に定むる受驗履歷に應じ甲種一等運轉士免狀又は甲種船長免狀

二、東京高等商船學校又は神戸高等商船學校の機關科卒業者、二等機關士免狀

前項の海技免狀受有後は船舶職員試驗規程の定むる受驗履歷に應じ一等機關士免狀又は機關長免狀

三、北海道廳函館商船學校、三重縣立鳥羽商船學校、岡山縣立兒島商船學校、廣島縣立商船學校、山口縣立大島商船學校、香川縣立粟島航海學校、愛媛縣立弓削商船學校、佐賀縣立佐賀商船學校又は鹿兒島縣立商船水產學校の航海科全科を卒り練習期間中一年以上總噸數二千噸以上の練習帆船に乘組たる者、甲種運轉士免狀

富山縣立商船學校、神戸高等商船學校附屬甲種商船學校若は島根縣立商船水產學校の航海科又は朝鮮總督府遞信局海員養成所の本科航海科全科を終り練習期間中一年以上總噸數二千噸以上の練習帆船に乘組みたる者は本告示施行後七年間を限り甲種二等運轉士免狀（以下略）

公設質屋設置
五年度分も　着々進捗中

總督府社會課では四年度において京城、平壤、大邱、釜山、木浦の五ヶ所に公益質屋を設置し、四年十二月から本年一月の間に開所されたが、五年度も同樣五ヶ所を設置する事となり、豫算も決定した、その候補地として擧げられてゐた元山、咸興、清津、鐵原、海州の中、鐵原、海州の二ヶ所は都合により延期となりそれに代つて新義州が決定、四ヶ所は決定したが殘る一ヶ所も近く決定を見るはずであるが、土地の關係上冬期の工事は不可能なので前年度に比してより早く工事に着手し九、十月頃にはおそくとも開所する豫定であると

市場經營に合理化を稽へる
神都博の視察を了へた　京城府勸業係長談

宇治山田市における、神都博覽會にはさすが本府で力瘤を入れられただけあつて朝鮮館が一際目立つて偉觀を示し、一般に人氣を呼んで確に朝鮮宣傳に大なる効果があつた樣に思はれた。

全國都市勸業協議會には五十三都市から參加して中央卸市場の改正工業規格の統一、中小商工業者に對する低利資金方法の改正等八件および協議事項三十二件を議了した。私は歸途大阪で主として公設小賣市場の商人經營の實際を視察して來たが、目下公設市場は五十一もあつて總賣高は十八萬五千圓である。市には市場課を置いて課長以下百五十七名の者が從事して居る。公設市場の商人は何れもが商店の經營の合理化を如何にして實行するかに可成り焦慮してゐる樣であつた、これは一事例に過ぎないが或る公設市場の呉服屋に飛び込んで帯を通じたが、主人の留守であつたので主婦らしい人に會つて色々內容を聽取して見たが、女ながらなか〳〵徹底した考へを持つて居る樣である。

次に市には貿易の進展を圖るために豫算七萬圓を計上して調査課を置き支那上海等の樞要の地に出張所を置き、又支那、印度、南洋、アフリカ等に通信嘱託員を配置して海外の事情を調査しては當業者の指導斡旋等をしてゐる。その他市場商人等の色々話を聞いて見たが、要するに大阪商人は頭が進みゐる上に、市でも相當經費を計上して助長發展を圖つてゐる樣に思はれた

牧之島造船職工　賃銀一割下げ
職工側團結固く　成行き注視さる

【釜山特電】釜山牧之島の造船業組合は、造船濫において全鮮一の組合であるが最近の不況時代に遭遇して緊縮方針をとることゝなり去る十五日の定例總會にて、職工の賃金を一割減とすることを決議し、これを職工側に通告したため百余名の內地人のみにて組織する造船職工組合では、緊急會合のうへ、これを諮つたが一旦三圓の勞銀をさらに一割引かれることは、重大問題であるとして、二十一日夜牧之島洲岬西本願寺內にて職工組合總會を開くことになつた、職工側は何れも生抜きのもののみにて非常に團結的であり、應度强硬を極め、昨年の賃金値下げの當時も雇主側を全くリードして値下げを斷念せしめた事實あり、その成行を注目されてゐる

四月中の郵便貯金

鮮內各郵便局所で取扱つた四月中の郵便貯金は總數六十七萬九千三百七十三口金額千三百四十一萬二千六百六十一圓であつてその內預入口數四十八萬一千八十八金額は六百九十四萬八千七百九十八圓であつて拂渡は十九萬八千二百八十五口金額六百四十六萬三千八百九十三圓となつてゐる

約束郵便利用狀況

定期の刊行物他に書籍、印刷物等は豫め郵便官署の承認をうけて之を約束郵便として差出す事が出來るのであるが、この制度は郵便物差出の都度料金を納付する手數を省くために郵便物の表面に約束郵便たることを表示する爲の特殊の雛形の印章を押捺して差出すもので差出方も極めて簡易である許りでなく料金も一ヶ月分取纏めてこれを翌月二十日までに納付する便宜を得られ極めて重寶な制度であるが現在朝鮮でこの種の承認を受けて居るものは昭和四年度中に承認せられたもの七十一件、失效となつたもの一件、取消三十八件、廢止三十一件である

金剛山（1）
前田寛

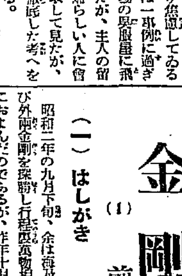

（一）はしがき

昭和二年の九月下旬、余は毎及び外兩金剛を探勝し行程殆萬物相におよんだのであるが、昨年十月中旬再び內及外兩金剛を可成り徹底して探勝し得たことは自分として非常な喜びを感ずるのである。前回は九三日間、今回は丸四日間即ち前後通じて丸一週間を金剛山の中で送つた譯である。この前後余は色々金剛山についての研究をやつて來たし、實際の探勝と對照しての具體的感想と意見および探勝登山についての注意事項等可成り發表したいものがたまつてゐる

惟ふに世の中の人は金剛山を目して徒らに世界一の名山とか絶勝とか地表の靈異とか、神祕の靈山とか褒めちぎるばかりでまとまつた『昭和の金剛』を描き表す人がなく、從つて具體的に何等かの金剛山に關する智識を持つてゐる人が少いので或程度まで徹底した解剖を思ひ立つた譯である本連載を全編にまとめて寫眞を挿入すれば一部の小冊子ともなるはずである特に今回の收穫は婦人をつれて行つたので『婦人の探勝』に關して今迄誰にも試みられなかつた新しい意見の發表が出來るとで我が世の血氣な男子に負けずに連日朝早くより夕方まで最難關の登攀を突破したといふ新事實によつて確乎たる副産物が生れて來た。この探勝中には勿論昨年十月頃から開通した毘盧峰越の內外兩金剛を結ぶ最難登越の探勝路を含んでゐる。この事實によつて余は婦人の探勝も結局は決心覺悟一つであつて決して不可能の事にあらざるを何れ稿末に附記したいと思つてゐる

即ち妻の行は金剛山の婦人登山に對し一エポックを劃したので何といつても婦人の登山といふ事に關して心強い收穫であつた。蓋しこれは金剛山にあこがるゝ一般婦人にとつて必ずや一大福音としてひゞくであらう。但し茲に一つ殘念なのは前後一週間の探勝にまだ『新金剛』の探勝を殘して來た事であるが、これは山中で案內者その他から聞き又余の研究したところ等を綜合して大體の發表に間違ひない事を期するはずである。何れ近い內に必ず新金剛は勿論九成洞等をも探勝して不充分なところは補ふ積りであるから諒とせられたい。現代においてわれ等が朝鮮で世界一とほこりうるものは金剛山をおいて何ものもないと思ふ。それで結局金剛山によつて世界の注目をわが半島にひくといふ事は決して徒勞に終らぬと確に信ずるのである余の筆が間接に朝鮮を宣傳する一助ともならぬとは誓言出來ぬ……かういふ意味は、余の今からの文章をよみ續けられる讀者には必ず諒解出來るはずである。

本稿は、相當長くなる豫定であるが不思議にも又嬉しくもそれがわが半島內にあるといふ地球表面の一大驚異、世界第一の名山『金剛』を愛する讀者諸君は、わが半島を愛するといふ意味に敷衍して必ず熱心に研究的態度でうまずに讀まるゝ事と信じて筆にむちうちながら稿を進める次第である。

朝鮮私鐵　補助法改正案（九）
▽—貴族院委員會　帝國議會速記録から

男爵周布兼道氏 チヨツト伺ひたい、是は私共に不均衡と思ふので、卒直に伺つて見たい、此補助率は朝鮮に於ては八分、確か北海道は七分でござります、それに道の補助が二分あつた、さうすると九分に當ります、果してさうだと、是は私の記憶違ひかも分りませぬが、北海道に於てもさうであるのに、況や朝鮮に於て八分では、中々是は困難な仕事のやうに思はれるのですが、其點を……

小坂順造氏 只今の北海道の方は私記憶して居りませぬが調べて見ますですが、朝鮮のでも只今衆議院の方で八朱では無理ではないか、資本家が躊躇して、資本家が進まぬ、之を今少し增す考がないかと云ふやうな御意見、若くは或るものに於ては利益率が一割……でない、一分八厘と云ふものに對して配當を今少し增されるやうな工夫はないか、一定の限度以上の利益があるものは補助の外に少し出してやる必要がある、必ず投資を呼んで建設をやせぬか、斯ういふ御意見が提へ出たのでありますが、只今の所鐵道のやうな堅實な事業ならば、八朱の配當が相當であらう、先づ資本家が堅實な仕事と考へて滿足して呉れるであるから八朱で滿足して呉れるだらう、未成線の方も更に角補助を出せばどん〳〵作つて行からといふ傾向でありますから今日の所ではそれで宜からうと考へて居る次第であります、北海道の關係は何れ問合せて見まして、それが不均衡のある場合には考直して行かなくちやならぬと思ひます

林繁藏氏 私より附加へて申上げます、お話のやうに北海道の補助は九分になつて居るさうでありますが、是は建設費に對しまして九分の補助だらうであります、朝鮮總督府の方は拂込資本に對しまして八分でありますから、步合は違ひますけれども實際貰つた方の會社から申しますと、朝鮮の方が保護が厚くなつて居る結果になるさうであります、それだけ申上げます

男爵周布兼道氏 もう一つ伺ひたい、八朱の補助と云ふことになりますと、如何なる鐵道會社でも八朱貰へる譯でございますか、さうするとその間に利益の多い會社でも少い會社でも、共に八朱貰へると云ふ意味になるのですか、さうすると結局努力しない會社の方が割が好いと云ふやうなことが生じやしないですか、其邊の關係を一ツ御伺ひ致したい

林繁藏氏 御尋ねの通りに若し盆金步合が損失となりませぬ限りに於きましては、多少の益金がありましても益金の多少に依つて差がないことになります八分以下では八分になる迄補助をやりますから、良い會社も惡い會社も八分の補助と云ふことになりますから同じことになります、それらはお說のやうに會社の內部で勉强しないのとするのと出來て不公平ぢやないかと云ふなんになりますが、それは當局と致しましてはさう云ふことが事實に現はれませぬやうに內部の營業狀態なり、その他を嚴重に監督いたしまして、出來るだけ收益の增加に努めさして居る次第であります、實際問題と致しましてはさう云ふことのないやうに努力いたして居ります

佐々木志賀二氏 私もう一つ御尋ねしたい、十五年經てば朝鮮の鐵道は補助なしに經營し得る見込みがあるんでありますか、そこはどうお考へになつて居りますか

林繁藏氏 實はこの問題に付きましては、年限が十五年の期間が殘りますのは、今の譯では本年の四月から四年九月先きになるのが一番早い線のやうであります、でありますからこの問題に付きましては世間でも色々御意見もあるやうでありますから、總督府に於きましては最初に建設を致しました區間の收益狀態が其後どう云ふ風に進行して參るかと云ふことを調査して出來るかと云ふことの調査を只今いたして居るのであります、之に依りまして朝鮮の私設鐵道の收益步合の增加がどう云ふ風に進んで行くかと云ふことが分りますので、それで期間の問題も改めて考慮したい、斯う云ふ風に考へて居りますので、只今の所直ちに今の御尋ねに對しましてどうだと云ふことのお答を申上げ兼ねる次第であります

その一服は氣持よく　きたない毒　りん毒　ばい毒ひえ毒を下す

毒掃丸

梅毒性 膿物無名ボツ〳〵 タイドク バイドク リンドク ヒフドク ヒエドク等にて頭髪ぬけ頭すじ其他淋巴腺にグリ〳〵出來又陰部に腫物生じ口中荒れ顔色あほ黒く四肢だるく活氣缺乏食慾不進のぼせ便秘等には即時毒掃丸を服藥して先づ體毒を下し血液を清淨ならしめ新陳代謝の生理に依て結構健康の身體となり益元氣旺盛を計り玉へ東洋一の定評ある梅毒下し毒掃丸正價試用廿錢小五十錢中一圓二十錢三圓五圓徳用 分合調秘密送料小包十二錢廿四錢 各地有名藥店に販賣す 東京神田花房町 山崎帝國堂

かんそうたゞれ藥 山崎の瘡滅散 定價廿錢卅錢五十錢一圓 小兒くさ梅毒性できものに偉効あり 新刊 性病と其手當

嫁入 衣裳 既製品を御覧下さい 品は上等値段は安い 月賦販賣にも應じます 京城本町三丁目（元京城郵便局前） 東京染呉服 村瀨香齋 電話本局四一九四番

內科 レントゲン科 長谷川醫院 醫學士 長谷川與一郎 龍山練兵町 電話龍山七四番

ラヂオ通信用 灯火用 岡田乾電池 壹萬圓懸賞付賣出 懸賞期間昭和五年四月廿日ヨリ六月卅日迄 岡田乾電池ノ御愛用者ノ方ハ同業者ニ限リ御申越次第規定御送り申上候 東京 南品川七丁目 岡田電氣商會 品川工場 南品川宿一五六一 辻堂工場 神奈川縣茅ヶ崎町小和田

ひふ病に アスター

アスターは皮膚に最も吸收し易く、少量をすりこめば直にかゆみと疼痛を去り、寄生菌を撲滅して、完全に治療の目的を達す。

【適應症】▲田虫、いんきん ▲水虫、がんがさ ▲ひぜん、はたけ ▲しつ、しらくも ▲くさ、かゆがり ▲にきび、たゞれ 其他一般皮膚疾患に效果傑出せり。

包裝 約一〇瓦入 〇.三五　チューヴ入 〇.五〇　約四〇瓦入 一.〇〇　特大 約五〇〇瓦入 [illegible]　●各地藥店にあり

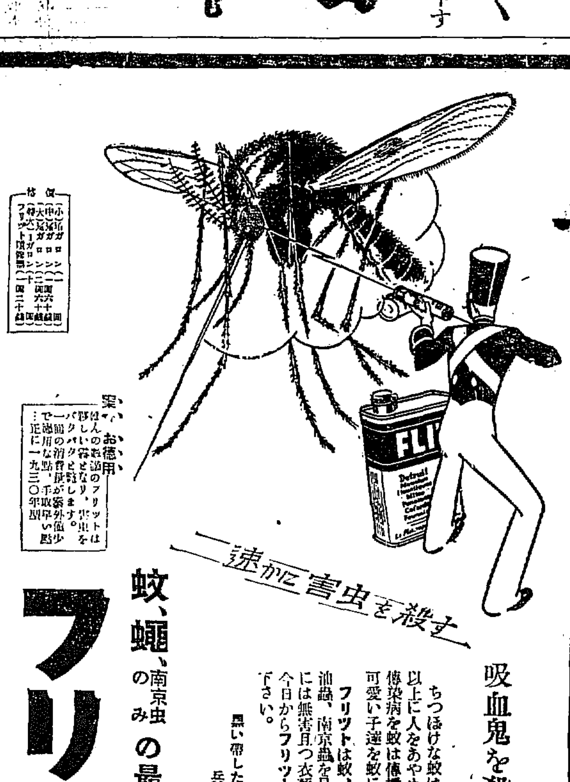

吸血鬼を殺せ

ちつぽけな蚊は一切合切の野獸よりも以上に人をあやめます。恐ろしい熱病や傳染病を蚊は傳播してゆきます。可愛い子達を蚊に喰はれぬやうになさい

フリットは蚊、蠅、のみ、しみ、蟻、油蟲、南京蟲を見る間に退治ます。人体には無害且つ衣類、器具を汚損しません 今日からフリットと噴霧器とをおもとめ下さい。

黒い帯した黄色い鑵の兵隊さんに御注意

速かに害虫を殺す

蚊、蠅、南京虫のみの最新驅除劑 フリット

發賣元 株式會社武田長兵衛商店 大阪市道修町　30—369

各地有名の藥店にあり

肌の生地迄色白くなる 純無鉛白粉

●どうしても……頭痛には……ノーシン●

小粒 大粒 仁丹

頭痛眩暈に卓効ある 銀粒の仁丹

銀粒は仁丹主劑の外貴藥朝鮮人蔘及びヴィタミンBを配合す

●仁丹は滋强、鎭靜、精神爽快、口腔芳香、保健救急の爲め 氣分惡しき時 口中惡臭の時 音聲を使ふ時 執務勉强の時 疲勞倦怠の時 船車旅行の時 運動散歩の時 集合觀劇の時 宴會喫煙の時 食前食後 訪問接客の時 惡疫流行の時 等日常之を「護身藥」として二、三粒絶えず活用あれ

仁丹のハミガキ・仁丹の体温計

安東縣忠魂碑へお成りの秩父宮殿下

慶尚南道

東海岸線の起工は確定
疲弊せる地方經濟に好影響　釜山で祝賀會を開く

釜山多年の要望であり當局へも屢々陳情された東海岸線の釜山起工はいよいよ確定的のものとなり近く起工されることゝなつたので蔚山、釜山間の沿線府郡民は非常なる利便と經濟上の特惠を得ることゝなるが近年の不況に疲弊せる地方經濟に好影響がある以外釜山以北にても從來交通不便をきはめた東萊、海雲臺の溫泉地帶が起工實施によつて得る利益は有形無形に絶大なものがあるべく地方經濟の中樞に當る釜山も東海岸線の起工は商圏擴充の意味よりするも極めて意義に富むところなので釜山側起工については釜山商業會議所が主となつて祝賀方法を講ずることになるらしい(釜山)

工産即賣展　入場者多し

二十日より開會された慶南工産展即賣會は天候恢復した爲め非常な盛會にて第一日は約五千名以上の觀覽者があり各商業學校學生の實習的販賣もあり午後四時頃には一千本の福引券が出切つて仕舞つたほどにて糯米一俵揚水ポンプ等が當籤し賣上額も相當に達し二十一日の入場者は約七千名に上つた模樣である(釜山)

鐵道收入減　貨客とも漸減の傾向

釜山鐵道運輸事務所管内貨客收入は昨年末より漸減の傾向を辿つて來たが四月に入つて貨物收入十六萬五千圓前年四月に比し一萬七千圓減、旅客收入は三十二萬九千人にて四萬五千名を減じて十萬圓の減となり殊に米の如きは前年一萬一千屯に較べて僅に千五百屯、その他材木、建築材料、雜穀が一齊に少くなりこれに反して當局の副業獎勵によりて繩叺の出廻りが昨年よりも增加して一千五百屯となつた、鐵道ではこの調子で收入が減る一方で進めば昇給も出來ず困却りとなるほかはないとこぼしてゐた(釜山)

夏季講習會　馬山で開催

初等學校教師の夏季講習會は本道は馬山を會場とし總人員約百五十名、海水浴を兼ね開催することに慶南教育會において決定した、期日は七月二十一日から五日間の豫定で次に夏季大學講座も開く計畫にて目下準備中である(馬山)

旅客には　叮嚀親切に……
態度と言葉遣ひを改める　各驛一齊に實行

釜山の鐵道運輸事務所では旅客に對して親切第一とする標語にもとづいて接客用語を研究中であつたが大田以南の各驛の旅客の案内係をはじめ、出札係、改札小手荷物係等營業方面の第一線に立つ從業員に對して老幼と貴賤を問はず旅客に接する態度と言葉は叮嚀とする方針にて一定の標準語をきめて廿一日から各驛一齊に實行して兎角忙しいのに紛れて態度と言葉がゾンザイとなり旅客に不快な感情を抱かせるのを防ぐことゝなつた(釜山)

脫營兵　釜山に潛伏　憲兵隊で嚴重搜査

釜山憲兵分隊では釜山署の應援を得て數日前より頻りに活躍をつゞけてゐるが右は熊本重砲兵六聯隊の平田某が去る十七日外出したまゝ歸營せず三日前釜山へ渡來し草梁町方面の朝鮮人旅館にて軍服軍刀などを置いたまゝ朝鮮人服に着替へてそのまゝ姿を晦ました事實があり、未だ府内に潛伏してゐるらしいので嚴重搜査につとめてゐる結果である(釜山)

南北綿業工事着手

南北綿業株式會社は土地問題も圓滿解決を遂げたので來る二十三、四日頃社長大谷善助取締役野村正衛兩氏來馬し近日中に地均工事を開始する事となつた(馬山)

[電線泥棒]　本月上旬頃より東萊郡西面館知谷水源池附近を中心に數回にわたつて電話電信線を切斷され通信に多大の支障を來たしたので釜山署にて内偵中のところ同署釜田里金和甲(二〇)釜山大新町金鎭宗(二〇)の兩名が共謀して電線泥棒をしたと判明し十九日夜何れも逮捕された(釜山)

5—4　遞友捷つ　對鐵道戰

釜山の定期野球リーグ戰は第一回實業對遞友戰は老巧なる實業軍の爲めに遞友軍の惜敗となり第二回戰は二十日午後四時より公設グラウンドにて遞友對鐵道軍の會戰となつたこの日第一回戰にて敗れた遞友は必勝を期して池田主將自らプレートにたつて鐵道軍の猛打を防ぐ策に出て遞友先攻にて開始、四回戰の裏にて鐵道一點を先取し六回の表にて遞友二點を獲得すれば七回の裏に鐵道軍これを同復し接戰を重ねたが九回の表にて遞友一擧に三點を占め鐵道軍の健闘能く二點を得たがおよばず結局五對四にて遞友の勝となり、リーグ戰は益々佳境に入つた兩軍のメンバー左の如し(釜山)

鐵　下田村堀谷木里木野口橋口　木長中中三岡崎佐谷石野　6 3 8 7 5 9 2 7 8 3 1 3 5 4 9

遞　田田上田堀島井橋　山多村池内中藤藤柳　7 6 3 1 5 2 4 3 9

京城通信　金剛山早廻り　京城　一記者

金剛山早廻りの計畫をめぐらしつゝある。夜發の汽車をとらへ早曉末輝里驛(金剛山入口)に下り直ちそれより正陽寺の奇勝に成功したらばやがて八潭摩訶衍を突破して白雲臺を征服し最後に明鏡臺の風光を賞して午前の日程を了り直に步武を轉じて(自動車)新豐里に至りて車を捨て徒步行五里溫井嶺を越えて萬物相の壯觀を瞰制しつゝ奇岩怪石の妙景をたどり溫井里に至りて夜泊

×

第二日早起、曉風を面に吹かせて別路神溪寺を經て九龍淵より上八潭をきはめ自然の妙技に感じて天工の神ふべからざるに襟を正さんとの計畫である。しかしてその夜は元山より京城行の汽車中にあり、費すところマル二日、車中二夜、上一夜なり、けだし從來かような早廻りはあるまい。おそらく夢を說くに似たるものゝ今は完全に現實の計畫とならんとしつゝある。

×

記者は元來健脚ではない、さりとて必ずしも人後に落伍するほどの弱脚でもない、健脚ならず弱脚ならぬ丁度よいような脚力にて案出したるものが右の計畫だ。われと思はんもの出で合ひ候へ。近きところその具體的なる內容は發表せらるゝであらう。

運動家的な精神

帝都にはオリムピック大會があり廿四日入場式が行はれその盛大想ひやらるゝ記者は大會の模樣を速報せしむるため廿二日朝鳥飛機秋田記者をその大會に特派した。いさゝかこれがために朝鮮運動界のために貢獻したき微意に外ならない。

×

他方に帝都見學團の企てもあるがこれも好個の思ひつきである。費用の計畫に異見なきにあらずとも思はるるが安ければ安いでそれに應ずる規模であらう高ければ高いでそれに相當した待遇であらう。企劃者の精神はむしろ最初より善意を以て解すべきだ。惡意あるヒガミのある見方はうるはしき精神の發露ではない。運動ファンの尊ぶべきところはその心肉の最も運動家的なるところに存する。(廿二日朝)

今年は魚が安い
鯛は十貫目二十二圓

『月に背鰭山はとゝぎす初鰹』スツカリ初夏の色に包まれて來た南鮮の沿岸はさば、大羽鰯、あじ、鯖などの盛漁季に入り海上に活躍する漁業者によつて新鮮な魚身、洗ひ、煮付、吸ひ物の美味と滋養にあらゆる家庭の食膳をにぎやかにするのであるが今年は不景氣の影響を受けた爲めか相場は安くなる方である、每朝釜山南濱の魚市場に水あげされる魚類は相當にあるがいづれも安値にて(十貫目相場)▲たい二二圓▲赤たい上一四圓▲アワビ二五圓▲ひらめ一四圓▲さごし二二圓▲車えび六〇圓▲シラサえび二八圓▲アナゴ、たこ七圓より八圓▲いか一二圓▲すゞき九圓▲さば一尾五錢二厘と言ふ有樣で目の下三尺ある鯛もザツト百目二十何錢に當るのであるからこれを景氣のよい時代と比較すれば三分一の値段となつた譯で殊に鯖が五千尾も七千尾も水揚げされると勿體ないほどの安値となり生命を的に折角獲つて來た魚が値切れがせず漁師は何れも大弱りである(釜山)

西鄕司令官初巡視

新任鎭海要港部司令官西鄕從德大佐は幕僚を從へ二十日午前八時汽艇桃山丸にて加德要塞其他の初巡視をなした(鎭海)

京畿道

面あてに軒先で縊死　一圓八十錢の紛失から

富川郡南洞面萬壽里二〇四安元明妻河氏(三)は二十二日午前零時頃同里二〇八河花成宅表門前(三)毛の入口で縊死を遂げてゐるのを夫安元明が發見と大騷ぎとなつたが原因は前記河氏宅で一圓八十錢の金が紛失したのを河氏が前記寧氏に疑ひをかけ二十一日双方の家族の喧嘩となりそれが原因で自殺したらしい(仁川)

平安南道

健康の爲めには規律の嚴守が第一
教習所生卒業當日の體重　平均一貫九百匁增加

規律の嚴守が如何に健康に好結果を齎すかといふ事が今回卒業した巡査教習所生の日常生活から證明された、すなはち入所當時の體重は平均十四貫二百匁であつたのが同生卒業當日の體重は平均十六貫百匁、平均一貫九百匁の增加を見その內最も多いのは三貫匁、少いのでも四百匁を增加してゐるこの健康の增進は規律正しき食事、起床、就寢、運動の適度と酒色を嚴禁されてゐる結果であると思はれるのであると(平壤)

教習所生卒業式

平安南道巡査教習所第廿六期同所生卒業式は廿一日午前十時から同所において石田警察部長をはじめ道廳幹部各課長、山下平壤署長、同所教官講師等列席の上擧行された、今回の卒業生は廿六名で內優等生李淳暉巡査に對しては石田部長から賞品を授與され閉式、ついで記念撮影をなし茶話會を催し同十一時半散會した(平壤)

3—2　平鐵捷つ　對平實戰　野球リーグ戰

實業野球西鮮リーグ戰平壤鐵道軍對平壤實業軍の試合は二十一日午後四時卅分から平壤公設グラウンドにおいて平實軍の先攻、片田(球)吉田(壘)兩氏審判のもとに開始、一回平實凡退、平鐵最初の一點をあげ二回平實一點を得、平鐵零、三回平實の凡退に對し平鐵二點を加へ四、五、六回は兩軍無得點七回平實一點を加へたがその後兩軍得點なく三A對二で平鐵軍捷つ閉戰同六時卅分、兩軍のメンバー左の如し(平壤)

平實　田伯見田　石部橋揚　澤佐伏班　岡　宗棠高多　4 5 0 9 7 1 8 3 2

平鐵　川　田田松段　谷中　的　冲　黑吉平宗　鎚　中田　6 4 1 3 5 9 2 8 7

平壤の火事

廿日午後八時十分頃平壤府南門町九番地遁本土木請負村居忠太郎方から發火し同家を全燒し更に隣家小松兵太郎方を半燒同卅分鎭火した原因は火鉢の火からで損害約二千圓同火災は火の廻りが非常に早かつたので隣に擴がれた村尾の

商工運輸會社總會　國渡氏を社長に推す

朝鮮商工運輸株式會社では二十日午前十時から仁川新町十七番地において臨時株主總會を開き取締役一名辭任による補缺選擧を行つたが既報の如く前仁川署長國渡總三郎氏當選し直に重役會を開いて國渡氏を社長に推した(仁川)

中華勞工創立大會

最近創立された中華勞工協會仁川支部では來る二十五日午後二時から支那町一番地で創立大會を開き午後六時から同俱樂部に官民多數を招き披露の宴を張ると(仁川)

慰安活動寫眞

野田醬油株式會社特約店仁川五龍商會では二十三、四の兩日夕刻館において愛用者慰安活動寫眞大會を開く(仁川)

合財袋

◇…平南道農務課では道內十萬の畜牛飼育者に對し畜牛の斃死による不時の損失を可及的に輕減するため畜牛共濟制度を設くべく計畫中であつたが七月から愈々實施することに決定した內容は畜牛飼育者から年額一定の金額を徵收し畜牛斃死の場合大小により十圓乃至三十圓の救濟金を支給するものである

◇…平壤大同郡大同江面將進里張基永妻李永徐(四〇)は男兒七人目の女兒を分娩したが男兒でなかつた事を悲觀し絞殺したこと發覺し十九日逮捕された

◇…平南江西郡江西面德興里金鎭根(一九)は二十日午後四時頃同面德興里林炳斗(一五)が大寶面多里坪の田中を通行中を襲ひ溝の中に突き落して現金二圓を强奪逃走中を江西署員に逮捕された

慶尚北道

林知事が……質屋の暖簾を潜る
社會施設を視察の爲め

林知事は吉水社會主事をしたがへ二十一日午前中大邱府內の各種社會施設を視察した、午前九時府廳洞の大邱署の少年保護所を視察し公設質屋の門をくゞり一々質事を手にしながら說明を聽取し、ついで公設市場、府營住宅、公設浴場、圖書館、職業紹介所、常盤町を視察し十二時歸廳した＝寫眞は公設質屋を出た林知事＝(大邱)

麥作は二割減
平年作に比して

慶北本年の麥作豫想は降雨が多かつたゝめ全滅した地方が多く昨年の實收百九十萬石平年の百八十萬石より減收することは勿論であるが道農務課では各地からの報告取纏め中でこゝ四五日中に纏まり六月一日本府から發表される豫定で大體において百五十萬石見當で結局平年作に比して二割減收の豫想である(大邱)

不埒な亭主　恩を仇で返す

女房の金で成功した男が他の情婦にそゝのかされその恩を仇で返し事件＝大邱府達城町三二六黃順伊(三〇)は同町金昌三(三五)及李姓女(三〇)及金點九(三〇)の三名を相手取つて傷害の告訴を二十一日大邱署に提起したそのいふところによると實は大正十五年正月被告人金昌三と結婚し爾來同棲してゐたが金昌三は最初無一物のところから黃の兩親が五百圓の金を貸し商業をはじめさせ今では相當の商店を經營してゐるが金が出來てくると金昌三は舊式の女だといふ理由で他の情婦を連れ實家に離別するといひのこし本年二月內地に逃げ出したがその後被告等は金昌三からの手紙によつて『モウ離緣した女に用はないから出て行け』と再三毆打脅迫するので今では堪へ切れなくなり遂ひにこの告訴におよんだものである(大邱)

浦項重要問題協議

浦項面では二十一日午後一時から浦項金融組合階上廣間において公職者町總代その他官公署長會合し浦項重要問題について協議會を開いた(浦項)

浦項校の講堂新設

慶北浦項公立小學校では多年の懸案であつた講堂建設問題も昭和五年度において實現する事になり其筋よりも補助金の下附指令が來たので二十二日午後一時より浦項學校組合事務所においてこれが建築工事受負入札に附する事に決定した講堂の建坪は九十二坪五合である(浦項)

關口氏逝く

慶北道會議員關口半氏は豫て病氣中のところ藥石効なく廿二日逝去、葬式は廿三日午後六時途中行列を廢し大邱三笠町淨林寺において執行(大邱)

慶北雜俎

◇去る十四日出發した大邱高等女學校の內地修學旅行團は大阪奈良、伊勢その他の旅行を終へ二十一日大元氣で歸つた

◇醫學士田畑平吉氏の經營する同仁病院は擴張工事のため東門町公設市場前元土井病院あとに二十日から假移轉した

◇達城郡城西面鄭利點粉(二三)にかゝる嬰兒殺し事件の公判は二十一日大邱地方法院で公判開廷懲役二年を言渡された

◇義烈團事件の一味として大邱地方法院で懲役十二年に處せられ大田刑務所で服役中の李鍾岩は病氣の爲め刑の執行を停止され二十日出獄廿一日歸邱南山町の自宅で療養中

◇大正十四年以來當任以來滿六年大邱商業學校長富永氏は今回退城京城高等商業の講師として赴任することになつた

◇大邱府南山町金士泰(三三)方金德順(四八)は去る十六日金士泰の妻李學(二八)を甘言をもつて家出せしめ達城町に一家を借り受けてかくまひ更に他から三名の婦女を誘拐し三人一緒に走り飛ばさんとしてゐる處を金士泰に發見され大邱署に告訴された

◇慶北金組聯合會、四年度貸付高と見ると村落組合では九百八萬一千圓都市組合百七十萬二千圓で前年度は村落七百九十萬四千圓都市百十一萬三千圓で兩組合とも素晴らしい增加額である

忠清南道

徵兵檢査開始さる
大田第三大隊に於いて

步兵第八十聯隊大田第三大隊將校集會所にて執行の本年度徵兵檢査は二十一日午前八時から執行官第二十師團司令部附松田步兵大佐により開始された檢査區域は忠南北全南北の四道二百五十余名で、廿二、三、四日まで續行されるが第一日は六十六名の外現役志願四名殘部一名であつた(大田)

郡是製糸の躍進　蠶種製造所近く竣工

忠淸南道蠶種の統一を計るを目的とし郡是製糸は大田邑に新選擇元長尾氏經營の同製造所において製造に着手せるも設備不完全の爲理想の蠶種は勿論多量の生產能力なきを遺憾とし今回京城多田組が四萬圓を以て工事を落札し大田工場前に六棟三百五十坪の大製造所を建築し來る六月三日竣工の筈なるが同所では直ちに蠶種製造に着手し春蠶蠶種七萬枚二萬五六千石の繭を得る見込にて忠南道約七割の蠶種製造能力を有する極めて大規模の設備をなす筈(大田)

商校寄宿舍新築

江景商業校では從來寄宿舍の設備なく地方からの生徒は不便を感じてゐたが同年度寄宿舍が建つことになり豫算に計上した多分六月頃道で入札し直ちに起工に着手すると(江景)

實業團員視察

江景實業協會主催で杉田會長および西島道評議員その他十數名の一行は二三泊の豫定で淸州忠州方面へ十八日午前七時四十分發上り列車で觀察の爲め出發した(江景)

修養會員

江景婦人修養會員二十余名は坂上支部長の指揮で二十二日木浦方面へ觀察に向つた(江景)

全羅南道

海苔の產額百八十萬圓突破
共同販賣高四十萬束

全羅南道昨年度中の海苔共同販賣高は約四十萬束百七十五萬圓に達したが消費の分を加ふれば百八十萬圓を突破して居る各郡別に示せば左の如くである(光州)

郡名	束數	金額
莞島	[illegible]	[illegible]
高興	[illegible]	[illegible]
長興	[illegible]	[illegible]
康津	[illegible]	[illegible]
光陽	[illegible]	[illegible]
靈岩	[illegible]	[illegible]
麗水	[illegible]	[illegible]
海南	[illegible]	[illegible]

狂犬蔓延の兆あり

昨春木浦に一頭の狂犬が現れたといふので大騷ぎをしたが本春はすでに十頭の狂犬が現れ府內は寄るとさはると狂犬の噂で持ち切りであるかな狂犬蔓延の兆があるので木浦署では光州の道衛生課の應援を得て目下善後策を講究中である(木浦)

臨月で賊と格鬪
勇敢な刑事の妻君

十九日午前二時半頃木浦府竹洞內居住の盜岩署勤務平山刑事の宅へ泥棒忍び入り雨戸をコヂ開け侵入せんとする物音に就寢中の同刑事が目を醒まし賊と格鬪せるも案外大男にて容易に縛につかず折からこの物音に妻女が目を醒ましはね起き賊の後方より其兩足に組ついたので賊は妻女の頭髮をつかみ地上に頭部を振りつけたが氣丈の妻女は賊の急所を握りしめたのでさしも兇漢も悲鳴をあげたじろいた際に刑事は賊を地上におし倒し逮捕した同刑事は左足に傷を負ひ妻女は賊のために腹部を蹴られ目下臨月のお腹とて心配して公醫の診察を受けたが別に異狀はないらしいと賊は榮山浦生れの前科二犯金長洙(三〇)といひ同夜は同地の小學校長宅に侵入し現金十三圓と折鞄時計ガマ口等を竊取した旨自白した他に餘罪ある見込(光州)

金組聯合會總會

全羅南道金融組合聯合會では廿一日午前十時から同會樓上に於て第十二期定時總會を開催高橋理事長議長席に着き左記事項を審議した

承認及決定事項

一、第十二期末財產目錄貸借對照表第十二期事業報告書剩餘金處分案並に臨時承認の件

二、監事補缺選擧

三、理事手當支給の件

四、本會職制及給與規定一部改正の件

五、濟州產業組合の本會へ加入承認の件

總て原案通り可決五分休憩し正午より永年勤續者表彰式に移り高橋理事長の表彰狀授與に續き理事長の訓辭あつて林中央組合長の祝辭、祝詞代讀一外六十六名の表彰狀授與し馬野知事代理府尹の祝辭湖南銀行頭取玄俊鎬氏の祝辭あつて被表彰者代表の答辭あつて閉式一同記念撮影をなし午後四時より同會樓上にて祝賀園遊會を開き同時に面談開始主客歡を盡くし午後五時半散會した(光州)

忠清北道

金組理事會議指示事項

忠北道金組理事會議は二十日より二十二日まで三日間、金組聯合會樓上において開催した、理事に對する指示事項左の如し(淸州)

一、組合職員の能率增進に關する件

一、組合職員の不正防止に關する件

一、組合業務の經營に關する件

一、小農組合員の增資に關する件

一、組合員の特別損失補填に關する件

一、殖銀以外の銀行業務の代理に關する件

なほ二十一日午前中左記永年勤續者二十六名に對する表彰式を擧行した(淸州)

宋璟淳、朴來德、鄭致鎬、趙勗九、鄭邁源、崔貞根、尹衡植、金錫鎬、盧鍾性、鄭錫用、鄭貞河、朴錫道、吳瑨河、申必熙、張谷者、李相穆、吳彰植、朴璟陽、李圭瀾、鄭錫宥、鄭有道、李埼夏、金完熙、崔鳳洙、李容雨、鄭奎會、韓昌洙

小作慣行調査打合

二十、二十一日兩日間忠北道廳會議室において小作慣行調査事務打合會を開催した(淸州)

お客の送迎　罷りならぬ　女給お目玉を頂戴す

この程淸州署から料理店、飲食店の女は今後客の送迎は一切まかりならぬときついお達しがあつたが、つい二三日前の夜、某カフエーの女給が二人連れで客と某飲食店にゆき一杯機嫌の鼻唄交りで淸州署の前を通りかけたが恐ら署のコワイおぢさんに見つけられ、署の中に引張られて散々のお目玉を頂戴し今後は固く注意しますと平あやまりにあやまつてやつと四時過ぎお許しを得て折角の醉ひもどこへやら青くなつて引取つた(淸州)

小崎氏講演

神學博士小崎弘道氏は二十一日午後八時より淸州金融組合樓上において講演會を開催した(淸州)

巡回診療

巡回診療のため忠北道衛生課技手李健弘、助手尹雅植氏は本月十七日より同廿六日まで十日間忠州郡內に出張した

全羅北道

强窃盜團員　檢事局へ

井邑郡新泰仁において强窃盜團廿三名を逮捕しトラックにて全州署に引致取調中であつた事は既報の通りであつたが、取調べの結果は發覺したる强盜六十件、强盜廿件の驚くべき數字を現はし去る十二日一件書類と共に十三名は檢事局に送られた

落成祝賀武道大會

二十六日任實署で此の程新築中であつた任實警察署の武德殿落成し來る廿六日落成祝賀の武道大會を開く筈であるが、目下全州にて講習中の全北各警察署の武道家も出場する筈で定めし盛會であらう(全州)

湖南庭球大會

全州川崎組主催湖南庭球大會は來る廿五日守備隊コートにて擧行される(全州)

咸鏡南道

咸興から

◇咸興水利組合第二期工事の共有地は雨期前に片つける爲人夫六百名募集中。日給は請負制で七十五錢から八十錢位の見當だが勤勉な支那人勞働者なら一圓は大丈夫

◇咸興道內で本年中に新設さるべき普通學校は十三個所の豫定

◇興南朝鮮窒素工場の機械が大破して經濟中止中である……との風說に對して

◇全く事實無根、噴飯だ……と窒素地區務課長が太鼓判を押したから間違ひあるまい

◇朝鮮窒素といへば昨年は各工場各係で二十の野球チームを持つてゐたが本年は四十チームに進出した

◇ベストメンバーも出來上り今年は是が非でもわが社の全鮮野球大會に出場すると意氣込んでゐる

◇何しろ今年は中等學校出身二十名、大學出身七名を採用するに至つた求職者の群から選擇したことゝてスポーツマンには分がよかつたらしい

◇それかあらぬか庭球の世界的記錄保持者京大の福島君もその選に入つて居る

◇咸興に天然痘出づ……廿日咸興西里から發病後約十日を經過した患者を發見したので附近一帶の檢病的戶口調査の結果同里及中荷里から各一名の新患者が發見された

安邊學組議員改選

安邊學校組合議員選擧は二十日午前十時から開始午後四時終了開票の結果は左の如し(安邊)

二十票　飯島菊次郎

十七票　藤田勝三郎

十四票　桑島　福

十三票　淸水　資雄

十二票　宮崎　英夫

十二票　大山　富美

十一票　高田　朝松

十票　中野三之助

七票　岸　文太

咸鏡北道

雄基市街整理懇談會

二十日午後三時から雄基面事務所にて面協議會員、都市計畫委員、商工會役員等二十余名集合懇談會を開き市街整理に關する懇談および左の協議を爲した

一、雄基街行政區の土地九百坪を面に寄附すること

一、新港に開かるゝ六月の港灣協會總會に光永萬七氏日加田捨三氏が出席すること

尙この外に

一、雄基の地下水路に漁船の避難所築造の件

一、東都國境線鐵道工事を急速促進さるゝやう猛運動の件

一、土木工營所位置の件

一、雄基市民運營架橋の件

一、軍隊設置の件

なほ總督府に請願する爲め面長金道評議員光永道議員外各名が二十五日京城に出張することとなつた

鰮工船の出現に反對　當局に陳情提出

最近北鮮沿岸に鰮工船が出現せんとする傾向を見せるや雄基地方の漁業家は極力反對して主なる漁業家は屢々總督府に陳情してこれが對策を協議し若し出現せば沿海岸一帶の地方漁民は立ちどころに生活の根底を覆さるゝものとし蹶起に向つてこれが反對の請願書を出すことゝした一方漁業關係の朝鮮人勞働者も各漁業組合と呼應して工船反對の烽火を掲げる模樣である(雄基)

辭令(二十日付)

朝鮮總督府道事務官　吉井　孝

朝鮮總督府へ出向を命ず

黃海道

一日の旅
六號港海州通水式に　海州支局　一記者

開國の六號港――東洋一の難工事、苦鬪二年半、百萬圓の工費を投じて漸く竣成した、日出度い通水式に道知事海州府尹を始めとして、祝辭を述ぶるが順序ではあるまいかと一同揃つてゆくことにした十八日の朝八時海州を出發し十時半には式場に着いた、流石に大工事であつただけ式場の設備なども大仕掛である、受付には理事の吉本賢君が、いかにもうれしさうな顔つきで一々丁寧に來賓を迎へ

『これで全く安心しました顧みれば、昭和三年十二月末に氣溫の急變に遭ひ、昭和四年七月に水害に遭ひ、最も困つたのは落盤長百七十間の中最後の十間といふ所へ來て底部より盛んに泉水及細砂を噴出するに至つた事でそが爲に工費の增加を余儀なくせられ、期間も一年余計にかかつた次第である、工事期間二年間は殆んど晝夜兼行で作業に從事したもので、戰爭のやうであつた、この間組合當局は勿論工事關係職員の困苦は並大抵でなかつたが、今日通水するを得たので何よりも嬉しい、これで下流五千六十二町步が良畓化するのである』

×　×

と當時の苦心を語り喜びの色を浮かべた

式場の周圍には漸く數萬人の小作人が殺到しての盛りである、天氣はよし日曜ではあり中村政良部長や韓黃海道知事、その他木府の技師などいかめしい人々が多く見えて廣い式場も狹い位であつた

×　×

つた、朝來快晴に恵まれた初夏の陽光は遠慮なく照りつけた、金組合長の式辭、韓知事の告辭、中村部長の祝辭、安岳郡守の祝辭なども皆立派に出來たが、殊に目立つて聞えたのは綾田技師長の工事經過報告であつた、綾田技師長は『工事中不測の災厄にあふて』と述べた通り勿論幾多の失敗もあつたことは事實であるが、最初の工事費の三四倍の費用と一年余の時日の延びた有形無形の多大なる損害の責は綾田氏の設計の誤りであることが餘りに明かなので氏の苦しい工事報告は聞けなくなかつた

×

通水の有樣も案内があつた、一方の口をあけてただそれまでの事で、何の日を開いて水を送り一方の方ないやうで、この工事が東洋一の難工事などとは、たゞ外觀のみでは誰しも知ることが出來ないがいかに工事の困難なりしかを想像することが出來る、勿論この樋門を開くにおよんで最も難關とせられたる樋上に立つの成否が九十七町步を灌漑する安岳水利組合の生死によるとはいふものゝ、流石に囂々たる世論を介せず百折不撓の精神と細心の注意を以て、晝夜兼行寢食を忘れて死力を盡した關係各員の努力に對しては大に敬意を拂はねばならぬ

消防演習繰上げか

沙里院消防組では、その創立記念日である、二十七日に春季演習を行ふ豫定であつたが、當日はあたかも營地の市日に相當し演習施行上種々の不便があるといふので、これを二十五日の日曜日に繰上げ盛大に行ふことになるらしい(沙里院)

叺指名入札

鳳山郡內生產叺の指定販賣人は昨年度において從來の指名競爭入札を隨意契約に變更した爲め當業者の不平すくなくなかつたが本年度は又以前に返つて、指名入札に改め本月二十五日これを郡廳において行ふ筈である(沙里院)

地方集會

◇西鄕要港司令官披露宴　新任鎭海要港司令官西鄕從德大佐には十九日午後四時半から鎭海水交支社に、原要港部司令官外鎭海馬山の官民多數を招待新任披露宴を催した(鎭海)

地方人事

▲有賀殖銀頭取　三十日午後一時三十分着にて馬山着一泊の上鎭海、統營、晋州を經て大邱に向ふ豫定

▲長尾大邱覆審法院檢事長　二十三日馬山へ二十五日晋州方面に向ふ筈

▲宮川晋州郡守　二十三日歸晋

▲吉村八十聯隊長　平壤方面出張中二十一日歸邱

▲水野大邱憲兵隊長　二十一日發大田、木浦方面へ

▲森脇京太郎氏(大田小學校長)　二十五日頃內地へ出張

▲山鳥忠南學務課長　二十一日大田へ二十二日歸任

▲堤大田中學校長　二十二日京城へ

▲宮田良吉氏(大田刑務所長)　十九日附依願免官となり末松看守長所長事務取扱を命ぜらる

▲坂本忠南道地方課長　二十一日江景各方面を歷訪新任挨拶をなす

▲平井忠南警務課長　二十日發京

▲大島平壤[illegible]　二十三日上城

マクニン錠
蟲下し菓子
マクニンゼリ
マクニン錠
マクニンゼリ
『恐ろしい蛔蟲』と題する册子あり御申越次第進呈
CNIN
マクニンゼリ
藤澤友吉商店

農村餘情――堅山坦氏作

鮮・展 ―(6)―

九回に記す

多田毅三

第一部 東洋畫

今年は又著しく水墨山水が増加して、朝鮮の人達は恰もこれによつて郷土的な色彩をでも帯びるかの如き勢ひを以つて誰も彼もといひたい程の數となつて來てゐる。この方面の本家とも見られる李象範氏をはじめとして、新入賞の李勝武、何々々々と、又その大半が紙をもみくずしてわざ／＼筆觸の見えないやうにしたものである。さうしてたゞでさへ色彩に貧しい鮮展の會場を闇掃のない茶紙のかみくやしの灰色で一層にぶらしてゐる。私共はその仕事が徹底に近くかも知れぬ大きい不安を抱く時でもなすべき方向に進むべき信念を持たされる。今年象範氏そのものゝ仕事にさへ大あくびを理智的反省で噛みつぶしてゐるのに、今回の東洋畫部にぞろ／＼と現はれたる正攻法に依らざるものゝ進出を悲ませられるのである。筆意無く、無法無く何とも知れぬ効果がねらはれてゐるとするならば舉げて地方色的言論の圏外に移し度いと思ふ。無意識の間に特徴的運動としての傾向を示すといふとはあり得るが、無意識の中に藝術品が完成するといふとを堅く信ずるとは出來ないのである。原因も効果も模倣從者それ自身のものではない。若しその人のものがありとしても資本を返済した殘りの僅少なるカスリであらねばならぬ。これこそ國展生時代の僅なる慰安にしか假しないのである。然しこれは今日日本畫壇の大半の有様でもあるので筍鮮の一角での斯様な叫びはむしろ滑稽のいたりとされるものかも知れないが、一人位はこんな病人の存在もゆるされたい――か。又この部では加藤松林氏に師事する市西ツグエさんや土居彩畝女史に師事する柴田博子さんがあつて共に着々たる進境を示してゐることが心強く感じられる。但しその色彩が師匠に類似することと甚だしく殘懐を追ふてゐるかたちとなつてゐることが惜まれる。追はれる者は自由な進展を寫する、ために速度もある、自然でもある、然し追ふ者は軌範が示される、軌範の中には不自然があり盲從がある。土岐さんの黒ずんだ色彩の無感覺や、松林氏の樞紐や無解の紫羅から來る、統一の美しさの缺除のそれ等を注意し網羅さず次への輸出を意味し萌芽するものはそのよき弟子であり、その自個の特異性によい判斷を以て他を導くのがよい師匠でなくてはならぬと信ずる。

×

堅山坦氏の『農村余情』は前記したやうに自個の隨宜に眞一文字である。所謂であるとの近代的である意味において作者を押してもよいと思ふ。然し所謂は的を違へることがある、的は無數な變化ある構成を持つてゐる、小さき金的は近距離にて射つべく、近く太きを射つはやすく點が低い、進矢は祈念をこめて空へ放つ。私等の畫技もそれに類するものであつて斷ずるに難い。此の作家が明確な技法を以て、色彩の大交響樂を以て晉の諧調、調和、變化といふやうな色彩のそれに醉ふものありとするもその聽衆の中に、今一段の切なる自然の感能を聞きたがる者がありとするも無理には非ず不自然ではあるまいと思ふ。此の作者にその方面足らずと見るもあり又此の作者にその必要なしと認むるもあることであらう。

◇◇

有磯海鯛の底に光りけり　安藤姑選子

◇◇

美術界

◇岩間基氏　廿二日夜十時半退城

◇現代大家紹介展　現代日本畫壇の顕目をスグッた良質の作品七十餘點を今月末に展觀、斯界をあつと云はせやうと云ふ計畫が同好者間にある

◇岡田紅陽氏　富士百景展を廿五日より三越にて開催、朝鮮では金剛を撮影の筈で、良いモデルを物色中

京日俳壇（三月集）（四）・白田亞浪選

日除して事務室暗き日もありぬ　江西　金晋房
春の雨窓からなげる煙草の吸殻　京城　笠師嶌蓉子
丘の風き菫菫が日に向いて　開城　北野雨孫
高原や車窓にうつる春の雲　開城　曾田狂山
春雨やくるる川邊に魚をどく　同
枕べのカバン一ツや雪の春　京城　桑原星羽
ものよめば旅としもなし春の宵　同
春の月冊の呼ぶよな聲がする　開城　尾崎知由
水音を聞ともなしにつつじ哉　同
花蘇り街樹に上る子しかりつ　京城　佐々木醉仙
春の宵山家はかけひ鳴るばかり　同

京日詩壇 ―四月集― 佐藤清選

失業者　濱野のぶを

うつとうしい様ないやな日だ
空はしやくにさはる程きれいに
澄んでゐる
向ふの山の中腹で何かきら／＼
光つてゐるのが
疲れきつた俺の眼の中に
人生の取怪をひやかす様に飛込んでくる
じつと見つめてゐると
小さな俺の目に山も町も空も
すべての物象が一かたまりになつて飛込んで來るそうして見てゐると
今までのくよ／＼した氣分は何所かへすつ飛んで俺の心が途方もなく大きくなつてくる
その時が俺はたまらなく好きなんだ
失業が何んだかなんだ
俺たち三百萬のはらからよ
大きな心を持つてこのうるさい人生を押し通そうではないか

歡喜は伸びる　富山芳美

無邊の空間をからだとして
無際の時刦をこゝろとして
歡喜は無限に伸びる
嚴として聞やけるみたま
――かゝる時
宇宙は神秘を祕めて伸びる
あくごとの知れぬ靈光は
聞かに眠れる下界を照す
――かゝる時
宇宙の歡喜は伸びる
どこまでも限りなく
歡喜は伸びる
然して――
私は父母を介して現世に立つ
根本は實に
心靈には・・・いたいして
宇宙に交通する

農人藝術展の後を承け 友田畫伯個展開催 來る二十七、八兩日 本社來靑閣に於て

結城素明畫伯の高弟として東都東洋畫壇に盛名を謳はれてゐる友田陽國氏が、今秋の帝展出品作品の素材蒐集のため來鮮滯城中のことは既報したが、本社は目下盛況と好評との裡に開會中の農人藝術品展覽會の會期の明くるを待ち引續き二十七、八の兩日本社來靑閣に氏の作品三十點を請うて個人展覽會を開催することになつた。目下鮮展の會期中でもあり、帝展系の氏の個展は、單に同好者の趣味的な鑑賞の機會を供するに止まらず、中央畫壇との接觸少く、參考、研究機關の缺けたるを惱まれてゐる朝鮮畫壇のために、甚だ意義深いものとして早くも各方面に期待をかけられてゐる

◇―春光　友田陽國畫伯筆

生田春月氏の死（上）

藤村生

（寫眞は生田春月氏）

生田春月氏の突然の自殺は詩壇に一大ショックを與へた。多感なるこの詩人の死は果して傳へられる如き戀愛のなやみからであらうか？それとも神經衰弱のためであらうか？はたまた思想上の煩悶からであらうか？いづれとも解き難い謎を秘めて詩壇の巨星は突然に逝いてしまつたのは惜ましき限りでもあり、又詩壇の大きな損失でもある。昨年の『現代詩人全集』の出版を一期として舊詩壇の元老連は或る意味で清算されてしまつた中にあつて、新詩壇にまで生命を持續してゐるのは生田春月氏ただ一人であつた。彼は『詩は反逆なり』の言葉を掲げて新詩壇に誕生し本年二月創刊の『詩文學』においては『最近の自己を語る』の下に氏は次のやうに書いてゐる。

我が一生の夕であるか。新たな一日の朝であるか。おそらく夕であらう。刀折れ矢盡き生涯の夕暮に、悄然として立つ一個の敗兵の姿を、人は何と見るであらうか。嘲笑したいものはするがいゝ。おれは骨ばかりになつた案山子のやうに、田の畔に茫然と立つて、雀の囀ふに任せるであらう。

長い、長い年の間、自分は汚辱の中に生きて來た。自分は理解の全部不適なる國に、地獄のやうな寂寥の中に孤居して來た。が、遂に暗雲がとざされて自分の陰鬱な前上に黑雲が微笑みはじめた。一天なほ重く壓する中に、とにかく一條の日光は落ちた。然し、そのとき自分の心は重病の床に横はつてゐた。陣痛に悩む產婦であるか、致死期の病人であるか。自分は知らない。が呻吟の聲は屋を洩れ、苦悶の叫びは行人の耳朶を打つた。人はこの聲を聞いて、轉向を云つた。

又、甦生をさへも云つた。それは果して、新生への打開であつたか、新大陸への呼びかけであつたか。自分は知らない。それはダマスコへの途上であるか、將た、地獄への轉落であるか。甦生の曙は、いかなる雲の間より開け來るか。生きてその曙に會ひ得るか、又は骸をもつて迎へねばならぬか。未だ、それを知らない。自らその運命を知り得ない。

過去は確かに慘敗であつた。百戰、すべて利なく、破碎をすら宣せられた。破碎、げにや自分の肉身は破碎しつくしてゐる。索莫空しく、思想傾いた。しかも今、自分はふらへよろめきつゝ、決然として起ち上つた。慘敗の後、慘敗の勝利。瀕死の役死中の活。まさにこれ男子の本懐。さらばよし、息絶ゆるまでこの破れた喉をして歌はしめよ。時代の潮浪の間に沈みつゝも陸を、陸を、と叫ばしめよ。

かくて氏は洞窟どころか門下の伊福部隆輝、麻生常太郎等の新人と携へてプロ詩の先頭を切つて『愛語』『ニヒル』『詩文學』等に目覺しくも華々しい活躍をなし、最近詩壇の問題となつてゐたのである。氏は從來詩壇から壓迫されてその努力も酬はれぬがちであつた。氏も自分から『片隅の詩人』と稱して詩壇を白眼視しその性格とむすびついて詩想も常に暗かつたやうである。二月の『詩文學』には氏の『タバコ』の一篇が出てゐる。

◇

煙の出ぬタバコ
タバコをすつた氣がするだらうか
おれの一生の事業は
煙の出ぬタバコであつた
すつても、すつても
煙は出やしない
だが、煙の出ぬタバコがあらうか
藁くづだつて燃やせば煙がでる
おれのタバコもさかんに煙を出したのだ
ただ、それは目に見えぬ煙であつた
人はおれのうまさうに吸ふ顔付を見て笑つた
おれのパイプをあざけつた
それでもいゝのサ
おれはタバコをすつたのだ
それはうまかつた
また苦くもあつた
その上たつぷりニコチン中毒もしてゐる
自分ですつたのだから満足だ
もう不満なんて云つて貰ひたくない
おれのタバコは上等だつた上

餘燼

六月創刊の『大衆文學』のために大童になつて活動中の直木三十五君、この頃すつかり若返つて禿げ上つた頭に再びポツ／＼毛を吹き出してゐるが『どうだい、たいした精力だらう』と會ふ人ごとに自慢らしくおつしやる、ところがあとから聲を落して『實はその毛生え藥のおかげなんだがね』は笑はせる。

つたなき筆のあと　草加

そこに微罪は成長する
習けども習けども
まことの心は
臆病な帯ありて
焦點のあわぬレンズの影に
霧のごとおぼろなり
まことの心言ひ難くされば
われ死ぬに死なれず
生くる心もなし
芭蕉の蔭に
巣くらし蜘蛛は
何待つものか
明日の雨よけか
――空には雲の一片だになきに

春風會（京城 碧雲報）

飛びかねて巣に戻る雀の子　天香
鳴たかり追て飛むぬ雀の子　羽峰
危な氣に枝に止まりぬ雀の子　悦歩
雀の子飛びそこねては高啼す　雯仙
木の芽を日向に鳴や雀の子　湖畔
子雀の巣立も日よし屋根普請　勝華
追ふ未だ飛ぶすべ知らぬ雀の子　擁雲
籬壇に迷ふて來たり雀の子　敬雲
親飛べば續いてとぶや雀の子　楓亭
殺せたの二羽見に行く雀の子　九井
とゝのはぬ聲でおこすや雀の子　澄子
囀りの中にはさびし雀の子　不老
親はまだ飛んでみせ飛ぶ雀の子　游鯉子
陽うらゝ軒端にさわぐや雀の子　雪子
雀の子一茶の宿をのぞき飛ぶ　野人
留守中外出すまいぞ雀の子　撥雲
籠に入れて掲げば親あり雀の子　桑雲

川柳 蛙の音（第二輯）

地に歸る花は凡夫は嫉しがり　阿畔
萬緑の中に明るい顔合せ　同
聖一重生れた聲に恐は立ち　月峰
今更の様に寂しく空の旅　同
夕顔の花宵闇へ白く浮き　ちたる
お隣の欠伸うつたな様にうけ　同
採用ときまり先づ後を早く起き　久大郎
尼寺へ櫻淋しく散りかゝり　同
隣から幽かに洩れる笑ひ聲　眉山
雨毎に咲いた櫻も風に散り　同
物干へ口早に呼ぶ空となり　久志良
挽回を誓ふ母の手を握り　同
早くなる脈へ不安な顔が寄り　花舟
父危篤氣があたふたと靴を履き　同
花の山花を叩いた雨に濡れ　千代
成功の人は竹馬の友であり　同
『早い眼の白』夏が來る　比佐志
丹精の花へ友呼ぶ暮し向き　同
失業の群れへ淋しく花吹雪　陽一路
成功を祈つて母の手内職　同
子の使ひ早く自慢を汗で來る　子夏
心して綺ふ蝋燭散りかゝり　同

七・ホの日から

◇五月二十二日　昨日の快晴は跡形もない、風さへ少し冷めたく君は又黄塵のヴエールに包まれる。何うせ夜は雨とならう

◇とう／＼眼帯をはめられた。不自由な片眼の生活がいつまで續くのか考へただけでもウンザリする。大事をとる醫者のいふことではあるからと、強いて割引して考へるが、それにしても一寸いやになる

◇來靑閣農人藝展會期が終りに近づいて内容愈々充實、この日曜日で閉ぢられるのが惜しい、二十七、八日は友田陽國氏の個展

純國產之灌威　天下一品　日露戰役紀念　戰友丸　家庭常備　旅行必携　名藥年齡二十五歲　本舗　大阪市天王寺公園前

大粒小粒で御選擇伺ふ　天下一品　日露戰役紀念　戰友丸　家庭常備　旅行必携　名藥年齡二十五歲　本舗　大阪市天王寺公園前

腹痛、齒痛に一分間　天下一品　日露戰役紀念　戰友丸　家庭常備　旅行必携　名藥年齡二十五歲　本舗　大阪市天王寺公園前

慢性胃腸病には是非共コレヲ　天下一品　日露戰役紀念　戰友丸　家庭常備　旅行必携　名藥年齡二十五歲　本舗　大阪市天王寺公園前

腺病質の改造には是非共　天下一品　日露戰役紀念　戰友丸　家庭常備　旅行必携　名藥年齡二十五歲　本舗　大阪市天王寺公園前

◎朝鮮配給所　京城府府(?)通
小林式
陸船用小型ディーゼル重油機關
本機ハ素人ニ使用輕便デ消費絶對僅少ナリ

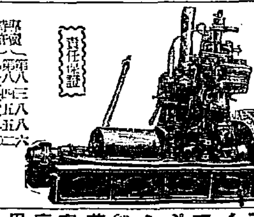

責任保證
特許（第八三一五八八・第一一六二五六・第一二八〇二六）

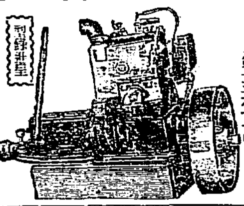

新案登錄
大阪市西區木田町通（堀江）一丁目
小林製作所
電話長堀二三一七番
支店 下關岬之町

高級蓄音器
ROYAL HONIC
ローヤールホニック

フライ・天ぷら・製菓・家庭用
國產純植物性固形油
全海軍御用
テフィ脂
永久不變質　榮養價絶大
消化率最良　德用經濟
京城　東洋屋・三越

優等清酒
登錄商標
馬山・鎭山　原田吟醸
京城林町一九七　鍛冶酒店　電光三二三九
京城黄金町三　大脇酒店
京城本町四　若鶴支店

アイスクリーム専用
レモン香料
佛國ローチエ香料代理店
京城花園町九七　東華洋行　電話本局二九九二番

京城府明治町二丁目（本町明治屋横より入）
内科 小兒科　中島病院
院主 中島貞信
入院隨意　普通病室 隔離病室
電話本三七八番

東萊温泉場
新館落成
温泉御旅館
清楚閑靜
◇内湯設備完備
東萊館
電話長二八番

●御存じ？　頭痛にはノーシンを●

肩凝、腰痛、關節炎
或は齒痛、耳下腺炎
扁桃腺炎等に
エキホスの塗布は、最も合理的理學療法として推奨せらる
濕布に優る
全國藥店にあり
エキホス
エキシカ・ホスピン合併改良品

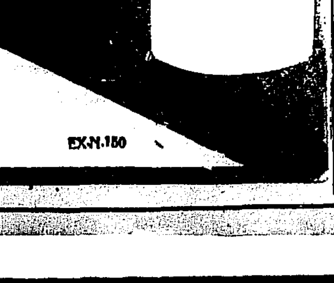

發賣元　大阪市道修町　武田長兵衛商店　鹽野義商店
製造元　二巴合名會社
EX-N.150

最良の乳母
ヒシミルク
成分は日本婦人乳に近く
國產ですから　ヒシの
又　ヒシの御採用は國論の勸說する所です

美髮時代
紳士としての近代的感覺の風采美の中心は常に整然として亂さざる調髮美にあると謂はれます
瀟洒たる清裝に調和する純植物性のメヌマポマードの髮艶！　蓋しその重厚の香こそ貴下の氣品と聰明と奥床しさを映發する絶對のものです
毛髮を美しくする
メヌマポマード

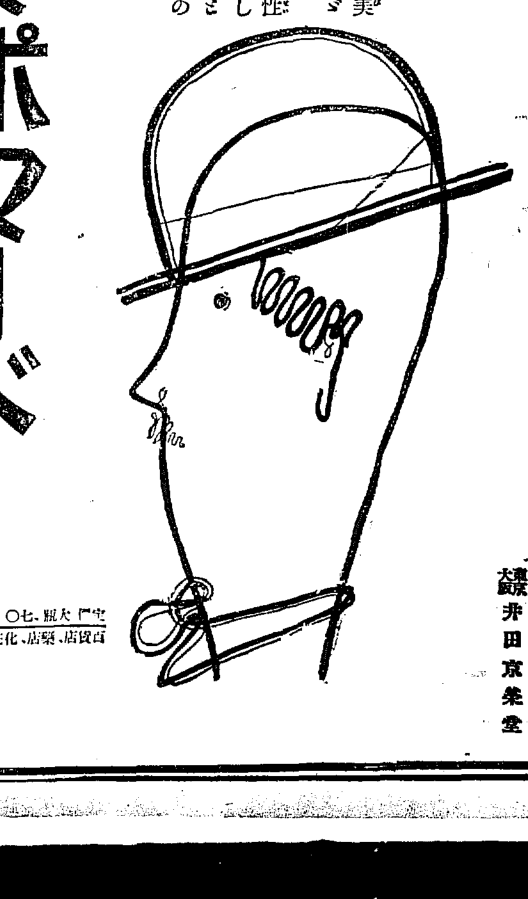

定價大瓶七〇・小瓶五〇
百貨店、藥店、化粧品店にあり
東京大阪　井田京榮堂
M―43

半歳振りに自宅に歸つた財部夫人
新緑の庭園で令息やお孫さん達との團欒

カーボニツク・アイス
熱火から冷氷を……
從來の氷に比し壽命更にながく冷さも七十九倍
斷然尖端を行く新發明……

熱火のなかから氷をつくりだし、夏季研究界の尖端をゆかうといふもの珍しい『ヒーロー』振りを發揮して世を驚かせて居る——發明者は京城府南大門通山口治三郎氏で

發明から 生れる氷は、カーボニツク・アイスといひ、冷たい世界の女王に君臨するといふ譯、發明した山口式カーボニツク・アイス製造機はすでに特許局から特許を受けてゐる、この氷は一滴の水をも殘す事なく解けずに蒸發する不思議なもので、從來の氷に比して壽命が長く、七十九倍の冷さをもつてゐる目方は頗る輕いもので、これからの暑さに、婦人の美しい髮ひが汗によごされるのを防ぐため、この氷を、一個帶上げの中へ入れておくと頗る涼しく、蒸發するから、着物に、シミは着かず、便利この上ないといふモダンさである

どうして つくるかといへば、熱火からとれる炭酸ガスを製造機の中に注入すればガスが固形して、カーボニツク・アイスになつて了ふ譯で、この製造も便利で、機械も頗る手輕さである、炭酸ガスは火鉢の中にもストーブの中の熱氣にもあるから材料無盡といふ譯、そこで發明者山口氏は製造機を前にして語る

固形さす カーボニツク・アイスが炭酸ガスを固形させれば出來るといふ理論は、誰でも知つてゐるが技術がなかつた、それが、今度漸く完成したのです、アイスをつくる機械は完成し、たつた一三秒で立派な氷をつくり得るが之からは、この利用を特殊に考へて貰ひたい、單にひやし氷としてでなく、研究室の低溫用にもならうし、爆藥の危險防止にも醫療用にも學術上藥方面の用途も廣いでせう、之を各方面で御研究を願ひたい、殊に私の考へでは、煤煙防止の上から完全燃燒をしてその煙突の煙の中からも

炭酸ガス はとれるから、さうした炭酸ガスの方面にも新たな途を開いてゆけるおやないかと思ひます

いまアメリカとドイツに之と似たものが發明されてゐるが、アメリカのは、雪狀の氷となりやはらかいので、もちが惡く、私のは頗るかたく、冷たいものがつくり得て、效用においてまさつてゐる自信があります

春季野球リーグ戰成績

	試合	慶	明	早	法	帝	立	勝	分	勝率
慶	13	:	2	2	2	2	2	10	1	.833
明	12	1	:	2	2	2	2	9	0	.750
早	11	0	0	:	2	2	2	6	0	.545
法	10	0	0	0	:	2	2	4	0	.400
帝	12	0	1	0	0	:	2	3	0	.250
立	14	1	0	1	0	1	:	3	1	.231
敗		2	3	5	6	9	10			

優勝率

	慶	明	早	法	帝	立	勝率
慶	:	1	1	1	1	1	1.000
明	0	:	1	1	1	1	.800
早	0	0	:	1	1	1	.600
法	0	0	0	:	1	1	.400
帝	0	0	0	0	:	1	.200
立	0	0	0	0	0	:	.000
敗	0	1	2	3	4	5	

リーディング・バッター 慶應大學の宮武三郎君

帝都六大學リーグ戰今シーズンにおける優勝者は旣報の如く慶應大學チームと決定したが個人打擊率においても同軍の至寶宮武三郎君は四割の高打率を得てリーディング・バッターの王座を占めた、四月十二日の對明大戰を振り出しに二十一日の慶立決勝戰に至るまで守備においても極めて重大な役目を双肩に荷ひつゝも得意の猛打を發揮して慶應軍の勝榮に偉大なる貢献をなした、彼が得た四死球は實に十六の多きに達し(對立教三回戰には四球五)その大部分は故意によつて與へられたもので彼は大毎、東日規定によるトロフイーを獲得した(寫眞は既にトロフイーを手にした宮武君)

ベーブ・ルース 本壘打二本を蔓飛ばす

【フイラデルフイア廿一日發電】ベーブ・ルースは今日ヤンキース對アスレチツク戰で本壘打二本を蔓飛ばした(寫眞はルース)

廿四、五兩日 小崎氏の講演

本邦キリスト敎界の先驅者で東京靈南坂敎會牧師神學博士小崎弘道氏は七十五歲の老齡をもかへりみず神の國運動のために日本組合基督敎會敎育部幹事兩織貞夫氏とゝもに組合敎會の招聘で過月來から來鮮、南鮮各地の傳道を終へて廿二日午後四時十分京城着列車で途中まで出迎へた松本(正寛)山中兩牧師を伴つて入城、秋月日本基督、田中メソジスト、吉川若草町、各敎會牧師をはじめとして信者多數の出迎へを受け和泉町本府官舍佐藤技師宅に向つたが同氏等は廿四日午後八時から南米倉町組合敎會で維新以來の政教(小崎氏)宗教々育時代(兩織氏)の題下の一大獅子吼を行ひ、廿五日午後八時から貞洞の日本キリスト敎會で『日本文化の一大缺陷』の社會講演をなす由、入場無料で一般の來聽を歡迎する(寫眞は本社來訪の小崎弘道氏)

音樂學校の御前演奏を全國に中繼 ‖和洋音樂の放送‖

【東京電報】來る六月廿一日畏き兩陛下の行幸を仰ぐ上野、東京音樂學校では乘杉校長以下無上の光榮に感激して準備を進めてゐるが御前演奏の曲目及演奏者は廿二日決定された、當日台臨にはマイクロフオンを据につけ御前の邦樂洋樂全部を中央放送局から全國に中繼放送することになつた、これまで絶對にラヂオ放送に出なかつた延壽太夫の唄がこの日はじめてラヂオで聽かれる譯である、プログラムは次の如くである、

一、能樂‖翁 (シテ)觀世英雄(翁)觀世新(ツレ)武田喜水
二、長唄‖勸進帳 (唄)吉住小三郎、同小三蔵、同小十郎(三絃)杵屋六四郎
三、清元‖隅田川 清元延壽太夫、榮壽太夫、忠壽太夫
四、箏‖小鍛冶辰寺師 片山昔介子(法學博士片山義勝令嬢) 唄、三味線囃子

◇

一、オルガン獨奏‖ラインベルガー作ソナタ作品九十八 敎授眞篠俊雄
二、管絃樂‖ベートーベン作英雄シンフオニー作品五十五
三、管絃樂附ピアノ獨奏‖ベートーベン作ピアノ、コンツエルト作品七十三
四、童謠合唱、及管絃樂‖シーベルト作樂興、長調ミサ

東久邇宮殿下 優勝盃御下賜 庭球選手權へ

【東京電報】東久邇宮殿下は極東大會庭球選手權保持國に大トロフイーを御下賜になることゝなり、二十二日宮家から大會に傳達された

益々御健勝の 李王殿下御近狀 妃殿下にもその後御經過御よろし

韓李王職長官談

李王妃殿下御病氣御見舞の爲東上中であつた韓李王職長官は廿二日午後七時京城驛着歸任したが、車中往訪の記者に對し東京李王、同妃兩殿下の御近況につき左の如く謹話した

李王妃殿下帝大病院御入院の報に接して先月廿七日京城出發東上しましたが、妃殿下にはその後御經過およろしく去る十日御退院遊ばされ、最近では邸内を御散歩など遊ばされてゐますが御靜養のため兩三日中に大磯の御別邸にお出かけになる御豫定です

李王殿下にはますゝ御健勝にあらせられ、專ら軍務に御精勵遊ばされてゐます、先日も習志野の演習に御參加になりましたが平常は午前八時御出勤、夜分の八、九時頃御歸邸といふ御精勵振りであります、今秋は御歸鮮の御希望ですが軍務の關係でまだ日程の確定までに至つてゐません

德惠姫がさきに御歸鮮遊ばされたのは去る十九日御生母福寧堂の一年祭が執行されたからで姫には明年學習院を御卒業の御豫定です

餘日只三日 農人藝術展へ是非足を運ばれよ

初夏の催しとして最も有意義であつた全鮮農人藝術品展も餘日幾り少なになつた、會期終了に近づくにつれて見上りの盛況を呈し、一方に一揃ひ二百五十圓の漆器をはじめ卅錢その他各種木竹細工からハンアリの花盆に至るまで飛ぶが如き賣行で賣約濟又は即賣に係員を忙殺させて居る、殘すところ三日しかない本展を藝術展覽會として是非一見の上參考にされるやう一般におすゝめする

三十名を退學處分 今週は休校 中東高普盟休

府內蓬萊町中東學校盟休につき學校當局は二十一日午後職員會議を開き要求は絶對に容れず六百名の盟休生中各學年を通じ首謀者三十名を退學處分に附し今週は休校することに決定月曜日より授業を開始することゝなつた、若しゆゑなく登校しない學生に對しては斷乎たる處置に出ると強硬な態度を示してゐる

原田と田邊起訴さる 大連取引所事件

【大連電報】大連三品取引所疑獄事件は廿二日豫審決定し、元理事長原田耕一、商品信託專務田邊三穂の兩名が起訴された、內容は當時使へられた事實と殆んど同樣にて兩名の横領金額は有價證券並に預金證書卅四萬圓現金十六萬二千五百圓計金五十萬二千五百圓に達してゐる

小學校長を告發す 虛僞の內申をした……と

【東京電報】東京府下大井町第一尋常高等小學校訓導宇久木政之助氏は日本大衆黨中央執行委員松本廣三は同校々長成井幸之助氏を文書僞造罪に瀆職の廉で廿二日午後東京地方裁判所に告發した、櫻井校長は中學校入學志望者兒童の內申に當り富裕な家庭の兒童には僞つて甲點を附して內申して入學せしめ貧困なものは成績良なるも入學不能ならしむる如き內申を附し虛僞の成績表を作成したといふのである

觀海面に牛疫

咸北富寧郡觀海面に廿日牛疫二頭發生、うち一頭斃死したが、その系統は目下の流行地たる間島地方から來たものらしいと

撫順オイル・セール工場 蒸餾工場の火事

【撫順電報】二十二日午前十時十分オイル・セール工場蒸餾工場の變壓室から發火、火は直ちに變壓室に充滿せる油に燃え移り目下(正午)黑煙天に沖して盛んに燃えつゝあり、工場側は全力を擧げて油の流入防止に努めつゝあるも蒸餾工場の全燒は免れぬ模様、オイル・セール工場は滿鐵が二千萬圓を投じ漸く全工場の作業に着いたばかりで損害は莫大の見込み、從業員出勤前(二)支那人六名負傷を受けた、出火原因は最近受註の一部工事中にて大工職工が煙草の吹殻を消し忘れたのがもとらしい

四時間餘燃え漸く鎭火

【奉天電報】撫順オイル・セール受油室から出火せる火事は四時間餘に亘り油を燃やし盡し、午後二時十分鎭火した、損害相當額に上る見込であるが消火手早かつたため燒失箇所は一小部分に止まつた復舊には相當日數を要する模様である

二村洞土幕民移轉問題 代地は鷺梁津水源池か 移轉費一戸當り廿圓か 道保安課に上申

數年來の懸案である漢江人道橋附近の東西二村洞土幕部落二百八十七戸の移轉を計畫した所轄龍山署では田口署長、首藤保安主任自ら出張して土幕民の生活實狀を詳細に調査中であつたが、愈々具體案を得最も難問題と目されて居た代地に就ては慎重に種々の事情を考慮して既報通り鷺梁津水源池附近に決定を見るらしく移轉費用は一戸當り二十圓見當に落着する模様で廿二日道保安課に上申を終り指令を待つて實行に取り掛るのみとなつたが、道保安課が如何に處理するか興味を以つて見られてゐる

控訴せぬ事に決定した 岩佐事件

謎の人物として探偵小說的興味に一時は大變な話題に上つてゐた岩佐事件は遂に京城府廳側が敗訴となつたが之が事件の責任者に就き各方面より注視されてゐたが當時の責任者は死亡又は轉任して京城府にはゐないので成るべく犧牲者を出さず、結局勝てぬ訴訟はせぬとのことに關水府尹の肚もきまつた。尚七千八百三十六圓の水道用具納入金を仕拂ふべき責任はあるが官公吏帶の府としては痛いことなので幾分値負けして貰ふやうに古河東京側に交渉することゝなつた

極東大會彙報 主催者を惱ます 印度の國旗掲揚問題

【東京電報】比支兩國選手を迎へて極東大會主催者側にもなみなみならぬ苦勞を重ねてゐるが、中でも今年新らしく迎へた印度選手の母國が排英運動の最中であるため、主催側では殊に國旗掲揚國歌奏樂等の問題についても細心の注意を拂ひ英國大使館とも打合せた結果、開會式等公式の場合は國旗はユニオンジヤツク、國歌はゴツド・セーブ・ザ・キングと英國の國旗をユニオンジヤツクとならべて掲げ日本青年館屋上には日支比國旗にならんで大三色旗が掲揚される手筈には三色に縞引き車のついた旗でよいといふ事になり、印度選手を用ひその他の場合は印度の國民旗を用ひ、三色旗は下ろされたり掲げられたりしてゐたが、遂に廿二日朝は青年館屋上には日支比三國々旗に並んで大三色旗が掲揚されてみたが國旗觀念のやかましい在留英人から文句が出て屋上の三色旗は姿を見せずポールの上に黑旗が下つて居る

比島拳鬪選手追加

【東京電報】極東大會比島拳鬪選手は比島側で左の三名を追加發表した

▲フライ・ウエイト‖トレッド
▲フエザー・ウエイト‖パデラ
▲ライト・ウエイト‖スリレッチ

文相の歡迎宴

【東京電報】第九回極東大會副總裁田中文相主催の日支比印四國選手役員歡迎招待會は二十二日午後三時より上野精養軒に開かれ、選手役員等八百名は新緑の酒肆に面する大廣間にてチーパーティーに歡を盡くし、田中文相より一場の挨拶を述べ、役員比島代表アノガス氏支那代表張伯苓氏印度代表カーミ氏等の答辭あり、午後四時散會

採點法

【東京電報】今次極東大會各競技の採點法は左の如くである

◇陸上水上競技個人競技 一等五點二等三點三等二點四等一點
◇水上リレー 一等十點二等六點三等四點(但し出場チーム二國の時は一等のみ)
◇混成競技 一等十點二等六點三等四點四等二點
◇庭球 テニス、カリツプ、システムにより豫選試合勝者が選手權保持國と挑戰す豫選優勝者はチヤレンヂラウンドで破れても第二位
◇野球、蹴球、排球 二回戰制のリーグ戰システムに依る
◇籠球 一回戰を原則とするも一勝一敗の時は決勝戰を行ふ

盜犯防止法は斬捨て御免ではない ◇…泉二刑事局長語る

【東京電報】二十二日盜犯防止法の公布と共に司法省刑事局から長文の說明書を發表したが右につき泉二刑事局長は語る 本法につきては議會通過當時から世間では非常に誤解してゐる、この法律は決して斬捨て御免を許すものではない、實際生命身體、貞操等に危險を感じたかどうかは本人の主張のみによらず、裁判所でかゝる場合に於いて適當の判定をなすべきものである

人氣獨占の作家 佐々木邦氏の近業

富士六月號の諧謔小說『人生漫畫』は上品なユーモア明るい氣分が横溢してゐるので大評判！

千姿萬態の名峰富士の影 二十六日から三越で 岡田紅陽氏の傑作展

藝術寫眞の大家、山岳寫眞の權威として令名ある東京の岡田紅陽氏は、今回朝鮮の金剛一萬二千峰の景姿をそのカメラに收むべく入城したが、之を機として氏が既往數年間に亘つて苦心撮影した富士山五十點の名作品を二十六日より三越樓上に於て展覽頒布すると云ふ。藝術寫眞家としての氏は今更贅言を要さない程有名であるが、大正十五年には伏見宮博恭王殿下、山階宮武彦王殿下御乘組の練習艦隊八雲、出雲の兩艦に便乘仰付られ歐洲並に南洋各地の風物を撮影したともあり國賓英國グロスター公殿下御來朝の御砌ツエ伯號のエツケナー博士來朝の節等にはいつもその作品の獻上方を命ぜられると言つたやうに寫眞界における第一人者として氏は自他共に許されてゐる。その氏の作品中殊に富士を寫せるものは最も珍重せられ、又串賀氏が名山富士の姿を寫す爲には涙ぐましい挿話さへある程に精進してゐる。從つて今回展覽の富士五十景寫眞展も各方面より非常に期待されてゐるが、開會の上は多大の人氣を惹する事と思はれる

Z伯號 スペインとブラジル兩國間の半分を飛ぶ

【カナリー島ラスパルマス二十一日發電】大西洋の汽船ゼネラル・オツソリオ號の本日正午發せる無電によれば南米に向け大西洋横斷中のツエ伯號の位置は北緯二十一度五、西經二十一度三三であると、即ちスペイン・ブラジル間をすでに半分飛んだ譯である

相撲協會 福田會長辭任 後任尾野大將

【東京電報】日本大相撲協會長なる陸軍大將福田雅太郎氏は關東廳司令官に任ぜられたので會長を辭し、後任には陸軍大將尾野實信氏を推薦と認め、二十二日相撲協會理事會で滿場一致推薦に決した

八日目勝負

【東京廿二日發電】

吉野山(ひねり)若常陸
若瀨川(よりだし)藤の里
福柳(わたしこみ)大島
綾櫻(やぐらなげ)劍岳
綾浪(はたきこみ)[illegible]川
太郎山(うはてなげ)常陸島
吉野洋(よりたふし)荒熊
山錦(おしたふし)眞鶴
[illegible]岩(よりきり)出羽嶽
新海(うつちやり)清水川
[illegible](よりきり)信夫山
錦洋(したてなげ)玉碇
若葉山(いさみ分け)天龍
能代潟(うつちやり)和歌島
豐國(すくひなげ)武藏山
大の里(よりたふし)玉錦
朝潮(おしきり)常の花
常陸岩(すくひなげ)宮城山

貯銀勝つ

本社對朝鮮貯蓄銀行對抗野球戰は廿二日午後九時から京中グラウンドにおいて貯銀先攻に開始、十一對二にて本社敗る(球審)藤崎(壘)和泉、根本

	一	二	三	四	五	六	七	八	九	
貯蓄	1	2	1	0	1	1	2	2	1	11
本社	0	0	0	0	0	0	0	1	1	2

兩軍メンバー左の通り

貯蓄 智内 尾田 遠所 内井田 武池 松和 渡本 大一 瀬 2361548 79
本社 田原 田口 宮田 成山 谷 寺野 多山 長高 金羽 渡 546137298

㊙ 銘仙と中形の大廉賣 京城本町 ちやうぢや 廿二日から廿六日まで

第一回實費募集！ 絶對責任指導！
日本唯一 飛行家養成講義錄
內容見本代無進呈 ハガキで申込次第
飛行家になる近道！ 講師は總て現役なる一流飛行士の方々。日本飛行學校長の元に二ケ年間の研究の結果、漸く出版せる本講義錄に依れば、僅か六ケ月の短期間に完全に二等飛行士の實力がつく。しかも今日には實際に飛行機に搭乘せしむる設備あり。如何に本講義錄の內容が完備してゐるか、直に見本を請求して御一覽下さい。成功の最大近道なり。
石川飛行士事務所

百日咳內服藥 チモソラン
初期に與ふれば豫防的に良く、進行中に與ふれば全症狀を輕く且つ短縮して餘病併發の危險を阻止す。
一般のせきにも効驗あり、特に就眠前の一匙は快き安眠を得せしむ。
一瓶一圓八十錢 各地藥店にあり
東京日本橋本町 田邊商店

龍山漢江通 小林文七出張店

ミカドポウチ 時代の必要が生ませたモダーン掌中タバコ入 村田文六

贊化病院 內科 小兒科 入院隨意 普通病室 傳染病室 古城憲治

本ふら 本ヒル 天ぷら の御座敷に 食堂へ 御召せ

京日案內 ノーシン

社員 麥酒 サツポロ キリン サクラ 佐藤牧商店

狂犬 看護 恩給 貸倒 帽子 恩給 恩給 特別案內 簿記係入用 株式會社大澤商會京城支店

お引越荷は ヤマサ に 親切丁寧低廉

淋疾 黴毒 痔疾 花柳病科 婦人花柳病科 肛門病科 塩井醫院

マヤコーフスキー
――の死とその遺言書――
自殺したソヴエート　ロシアの革命詩人

一介の詩人に過ぎないマヤコーフスキーの自殺が、ソヴエート・ロシアの上下に一大センセーションを起したといふ事實は驚愕、その社會に息づく人々が、異常な鋭敏な國民性に惠まれてゐるからでもあらうが、同時にまた、マヤコーフスキーが革命詩人であり、革命の鬪士であり、プロレタリアートのための革命を鼓吹し、その推進に努めてゐたこと、すなはち實にかれ等の仲間であり、かれ等の詩人であつたことに基因したものであらう。

◇

マヤコーフスキーは一八九四年にクタンスキー縣バグダーダといふ寒村の野守の家に生れ、十三歳の時父を失つてそれから後は家族と共にモスコーに移り、少年の腕一本で一家の生計を支へてゆかねばならなかつたが、その頃から文筆を弄んだと傳へられる。

その後社會革命黨にも加入し、宣傳などもやつてゐたので、三回拘禁されたが上に投獄の厄に逢つた。歐洲戰爭勃發と同時にヒンリヤンドに高飛びしたかれは、そこで『ヅボン中の雲』を初めとし、幾多のプロレタリアート革命鼓吹の詩を發表して時才を謳はれ、今日の盛名を馳せるやうになつた。

◇

かれの自殺について當局は次のやうに發表してゐる。

マヤコーフスキーは四月十四日午前十時十五分その書齋において自殺を遂げた。原因は全く個人的關係で社會的または文藝的に何等關係がない。尤も彼は最近久しく病氣して困て、未だ全快の期に到して居らなかつた。それなども彼の自殺に多大の關係があるものと見るべきであらう。

批評でもかれの死を病氣に原因してゐるものと假してゐる。が、感激に富んだ詩人の死は、さう輕々に斷じ得べくもないであらう。

◇

のこされた遺書は次の通りである。

各位！

私の死についてはどうぞ誰をも咎めて下さるな、私はこれについて兎や角無益の陰口立さるゝことが甚だ好まぬのである

どうぞ許して下さい、私が斯うした擧に出づるとは決して理當でないことは勿論です

他人様にこんなことをお勧めする樣なことは致しません

たゞしかし私としてはこゝに出づる以外に他に途がなかつたのです。

リーリヤよ私を愛して下さい。

同志政府各位！私の家族といふのはリーリヤと母と妹とガリーグとヲルナーワだけです。もしもかれ等に然るべき生活の方法を立てゝ下されば感謝措かざるところです。

左の未完稿の詩をグリーグらに御渡し下さい、かれ等が萬事都合するでせう。

諺にいはずや萬事休すと。

戀の小舟は因襲の暗礁に擱坐した。

私は生活と一切清算濟だ。

私は最早や何をかいはんやだ。

相互の苦悶や不幸や侮辱について詮議に暮らして下さい。ウラジミル・マヤコーフスキー

一九三〇年四月十二日

追伸

ワツボフツイ同志諸君！

私を弱い奴だと思つて下さるな

私をして眞面目にいはしむれば何共仕方がなかつたのだからです、宜敷く！

極論せねばならぬ所を中途で主張を取消さねばならなかつたことは實に殘念であつた旨をエルミローウに傳言して下さい。

ラ・ム

私の卓子の中にある二千ループルを以て稅金を拂つて下さい、その他の入費は國家出版局から受取つて下さい。

ラ・ム

◇

最近の作として傳へられてる詩一篇。

かれ面苦しい銅像は私にとつては無意味だ
かのスベ〳〵した大理石の記念は私にとつては無價値だ
記念そのものが記念ではないが一心同體のわれらが奮鬪努力の上に
建設したる社會主義、これこそわれら共同の記念ではないか

◇

死の翌朝、遺體に防腐法を施し入棺の後、作家クラブの大廣間において一般の告別式が行はれた。ブハーリンやルナチャールスキーその他生前のかれの知友が、安置された靈柩の周圍に侍立した。革命の鬪士であり、詩人であつたかれに、最後の別れを告げるために押寄せた民衆はトリンスキー廣場まで長蛇の列を作り、夜の十時頃までにあつまつた人の數は五萬人と報ぜられ、翌十六日は更に又雪崩をうつて推し寄せた。かくして十七日の午後二時まで告別式が續行して行はれたといふ。――民衆の間に深くも刻み込まれたかれの力、たましひが想ひしのばれる。

街

◇市内電車は廿四日に限り京城グランド停留所の停車を正午から午後六時まで京商入口で臨時停車することゝなつた

◇水にしたしむシーズン、來る二十五日漢江で京城醫專のボートレース

◇二十三日から廿八日までの六日間本町二の丸ノ呉服店恒例夏衣の賣出し

讀者らん

▲本町一丁目某店のアイスクリームを飲んで私達も十七日一晩嘔吐下痢で苦しみ通した、全くあきれた（やられた三人より）▲ねたいの知れぬ行商人ならいざ知らず、いやしくも本町二丁目に堂々と店を開いてゐる某店が、あんな毒性のある色素を混じたアイスクリームを賣はすなどとは、言語道斷、二十萬の市民を侮辱する事も甚だしいといはねばならない。小生友人、何れも十五日、この災厄にあひ三日間嘔吐、下痢（白痢）に惱まされた。此の際當局の嚴重なる處罰を求む（一大學生）▲郊外線電車區間撤廢の與論を喚起せよ、すでに區間制を京龍二區とし更に現在市内均一として余裕綽々たる京電である、區域撤廢當時こそ或は減收を來すかも知れないが遠からず反對の現象を必ず呈するのと確信する（一市民）▲昨年より慢性胃腸病で全道たいていな藥は飲みましたが、一こうきゝめがありません、誰かよい藥を教へて下さい（薄給官吏）▲十二指腸に惱つて困つてゐますどなたか藥を御存じの方はお知らせ下さい▲私は當地ではじめてお產を致しますが初診料や產の御禮は如何程でせうか諸同樣目録にて集金される樣致されたら如何に心配が無い事でせうでないと難產や安產の結果、多少御禮も違ひませうし心配致しますから（薄給官吏）▲圍碁を研究したいと思ひますが京城に圍碁會所があるでせうか有りましたら御教示下さいませんか（ヒマ人）▲明治町に紀本三段の主宰する圍碁俱友會といふのがあります（係）▲母なき方に御同情致します。そうした悲運に遇はれながらに猶自らを力づけて行かるゝ貴下を思ふの時その悪い斷念に又泣かされますともすれば自ら墓穴にのぞむ者もありますが私は私の如き者が貴下の如く健々しい者になつてくれるか否か心配りでなりません。何か慰者にもなりませうから小林一茶の傳記を差上げませう。（中山生）

圍碁新局（九）

先相先番　長谷川章（四段）　小島啓一（三段）

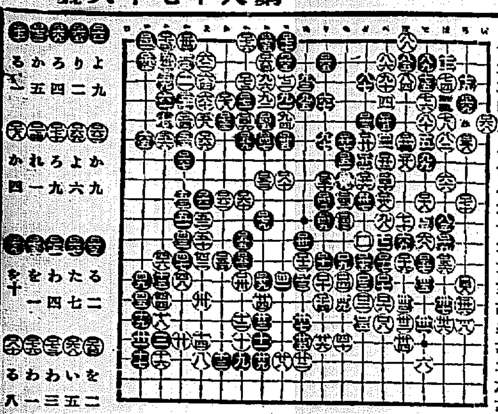

出版界

▼こゝろ（五月）日本と佛教（加藤咄堂）その他（東京市外代々木山谷一〇八精神社十錢）
▼母性教育（三號）母の聯盟提唱（高良富子）その他（東京府荏原郡松澤村松原五六五大日本母性教育協會二十錢）
▼ぬかご（六月）水野六山人主幸俳誌（東京市麴町區丸の内三の一二その社十錢）
▼音樂界（五月）愛知縣中島郡起町その社十五錢

演藝案内

中央館　マキノキネマ　敗戰の恨は永し　全六卷　／　かまいたち　全十二卷

大正館　好一緒になつたのよ　六卷

馬の脚　六卷

東亞俱樂部　水戸浪士　／　朗らかに歩め　九卷

四人の悪魔

浪花館　三家合同大一座　五月十七日より各愛落家の御勸めに依り久方振りの

家庭衛生　瘰癧の話

るいれきは淋巴腺結核又は腺病と云ひ腺病質の人が冒され易い淋巴腺の疾患です。小學生の百分の八十%は腺病質と云はれ此體質は一般に抵抗力が弱く風邪を引易く扁桃腺や氣管支腺を冒され殊にるいれきを發生しグリグリが首筋、腋下、胸などに出來て來ます。是は結核性で化膿性の方もあり元氣は衰へ食慾は減り顔色は蒼り化膿性は汚い膿を流らし身體は衰弱し病勢進行すれば肺や肋膜等に侵入し遂に取返しのつかぬ運命に陷る事が屢々で油斷の出來ぬ恐ろしい病氣です。尤も本病は決して不治症ではなく療法によつては必ず治るもので、從來種々の手當も効なく悲觀の人々も御心配御無用。

瘰癧專門藥は十數年の長き經驗の下に幾多の難症者を救濟したる日本に唯一つ眞の誇りを持つ治療劑です。本劑で根本的に治り十年來再發の憂もなく至極元氣に敗戰に親しんで居られる實例や他療法効なく絶望の人が本劑で見事に治りこんな嬉しい事はないとの感謝狀等枚擧に遑ない程澤山です。本病で御苦惱の方は勿論腺病質の御方は是非も角も今直く御來談又は郵券添へ御相談下さい。詳細の病理説明書を進呈します。（見本藥御希望の方は切手三十五錢封入申込者の年齡を必ず書かれること）

和歌山市三年阪公園側　瘰癧專門藥院　電話一〇八三番
名古屋市中區老松町二丁目電車通　瘰癧藥院

廣告

精力の電池

たとへば生殖腺は精力の電池である電池に電氣が缺乏したらどうなるか電池の缺乏は人間の缺乏でないといへるか……それ故に電池を涵養するものは精力と青春を得るのだ。電池の缺乏を少しでも感ずる人は今すぐトツカピンを服む必要はないか

八除要（不要）早漏、老衰諸症に本劑の著効は認められ新界に限倒的名聲を保持す

投網　釣具

優良と低廉
四分目　二尋　十二圓
五分目　二尋半　十三圓
其他網糸製各種
投網三間　三圓
京城永樂町二丁目　漁具商　吉田商會　電話本局三一四番　振替京城四三八番
定價表（御小賣共）發送

京城本町一　大學病院　赤十字病院　指定　中村眼鏡時計店　振替京城三四六番　電話本局一一七番

流經促進劑　月經

本劑は世界の藥學界に於て顯著なる効果を認識されたるアカフリ地方特有の植物中より化學的に精製されたる有効成分を主劑として完成したる流經促進劑で全く安全に應用し身體には少しも害なく安全に應用の目的を達する良劑なり思案に餘る方は下記本支店に來訪スグ御試み下さい

遠地の方は送料切手三十錢封入して申込めば代引小包にて御送致します

全安實確効奏　西山の流經劑

京都市北野天神前　發賣元　西山研究藥院
京城櫻井町二丁目二（本町終點二丁下ル）西山研究藥院京城分院
▽藥効高速度的△

三共のサユリ化粧料
オキシフルクリーム
用白美性防脂無
日やけ止め、白粉下、藥化粧用、剃刀の後に
定價　六〇錢
製造元　東京室町　三共株式會社

京城本町四丁目百六十五番地（電話本局二二七四番）
内科胃腸科　腦神經病　北島醫院

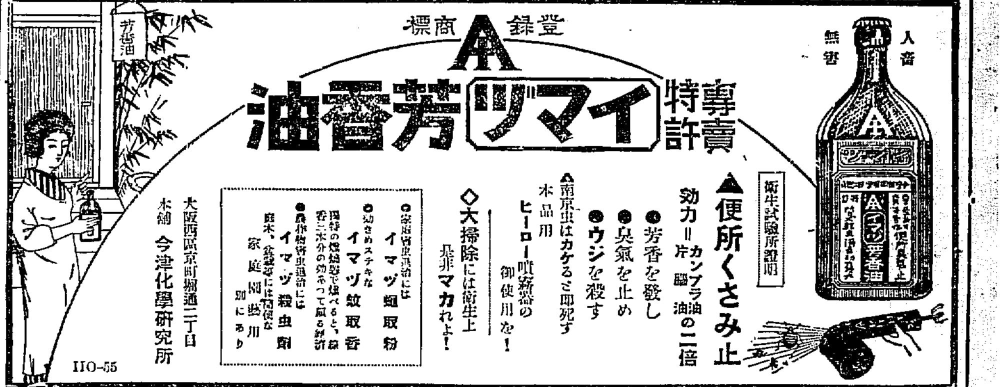

登錄商標
特許專賣　イマヅ芳香油
衛生試驗所證明
▲便所くさみ止
効力＝カンプラ油の二倍
●芳香を發し
●臭氣を止め
●ウジを殺す
◎南京虫はカケるさ即死す
本品用ヒーロー噴霧器の御使用を！
◇大掃除には衛生上是非マカれよ！
○家庭害虫退治には　イマヅ蠅取粉
○効きめステキな　イマヅ蚊取香
○農作物害虫退治には　イマヅ殺虫劑
大阪西區京町堀通二丁目　本舖　今津化學研究所
無害　人畜
IIO-55

鮮産優良品
東洋ハセム
京城本町二丁目　東洋屋

經濟界の一流名士が御利用になる旅館　常盤旅館　京城南大門通三丁目　電本四〇七〇番

京城府内
有田ドラッグ專賣所所在地
京城　郵便局前
黃金町
練兵町
全道專賣所
釜山弁天町
仁川宮町二
大田榮町一
群山東榮町
浦項本町
全州高砂町
木浦榮町
麗水港
大邱弓町
金泉錦町
馬山京町三
光州本町
春川本町
鎭南浦石碑里
平壤局前
新義州常盤町
元山本町三
咸興本町二
羅南生駒町

ニセ藥　を賣る者あり
藥箱並に瓶に
本舗　大阪内本町二
發賣元　大阪心齋橋南詰　東京日本橋通三
『有田ドラッグ』
『有田音松鑑製』
この文字無きものはニセ物なり

ばい毒
請合藥　十七日分　八圓　八日分　四圓
梅毒、ヨコネは切らずに、カンソ其他梅毒に原因する疾病に三期三期の重症にも服用後に効果顯はる。
○淋病患者であらゆる治療をなすも効なき患者は一度有田ドラッグ賣藥所にて相談あれ、打捨て置けば病毒は一身を亡ぼすのみならず子孫に遺傳し一家を破滅せしむるに至るのである。
帝國醫科大學病院・歐米醫科大學病院にて實地臨牀試驗せられつゝあり。
なほ内務省衛生試驗所の試驗せる優良藥を認め推奨せることを保證す。
若し前述の證言に違へる事を發見せる時は分析料百圓進呈す。

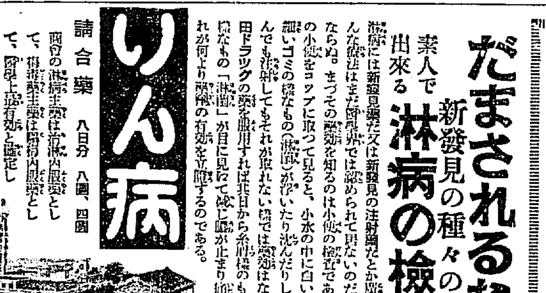

商會の製劑で本日は初めて出來た　新設の新型工場で製劑した良品である

りん病
請合藥　八日分　八圓、四圓
帝國醫科大學病院
歐米醫科大學病院
兩者の淋病主藥は淋病内服藥とし、梅毒主藥は梅毒内服藥として、醫學上絶有効と認定し推奨せられつゝあり。

だまされるな
素人で出來る新發見の種々の手段
淋病の檢査法
淋病には新發見藥だ又は新發見の注射劑だとか賣傳してあるが、こんな療法はまだ醫學界では認められて居ないのだから注意せねばならぬ。まづその藥效を知るのは小便の檢査である。朝起きたての小便をコップに取つて見ると、小水の中に白い糸屑様のものや細いゴミの様なもの（淋菌）が浮いたり沈んだりして居る。薬を服んでも注射してもそれが取れない様では藥効はないのである。有田ドラッグの藥を服用すれば其日から糸屑様のものや細いゴミの様なもの「淋菌」が目に見えて減じ臨が止まり痛みが取れる。これが何より藥劑の有効を立證するのである。

警告
京城府内に紛らはしきニセ藥を賣る店あり御買取の際は必ず末尾記載の有田ドラッグ專賣所にて御買取あれ。
御買取の際藥箱並に瓶に
本舗　大阪内本町二
發賣元　大阪心齋橋南詰　東京日本橋通三
『有田ドラッグ』
『有田音松鑑製』
この文字無きものはニセ物なり
有田ドラッグ商會主　有田音松

美味滋養
牛肉平壤煮
昭和燒肉

内科、外科、性病科
產婦人科、小兒科
京城府旭町二丁目
櫻島醫院
三坂通分院　電話龍山三七番
院長　櫻島成高
副院長　同　重子

クスリハ山岸
京城府本町一丁目　合資會社　山岸天佑堂　電話本局二三〇一・二三〇二・二三〇三番　振替京城二〇三番
卸と小賣　通信販賣

殖產積金　貯蓄預金
殖產貸付　及諸貸付
朝鮮貯蓄銀行
京城府南大門通二丁目

定期出帆　朝鮮郵船
博多航路（博多行）
協同海運株式會社
仁川出帆　嶋谷汽船
仁川發　大連天津直行
仁川發　鎭南浦發
尼ヶ崎汽船仁川出帆
大阪商船出帆
仁川代理店　朝日組回漕部
内地各港出帆主要航路
森信汽船仁川出帆　森信汽船株式會社
仁川汽船出帆　仁川汽船株式會社
朝鮮汽船出帆廣告
日本郵船出帆
京城南大門通り　朝鮮郵船株式會社